京城日報
夕刊
五月十日（火）
發行所 京城府太平通一丁目 京城日報社

内地土産には 京菓の 松の實飴

又復一波瀾豫想の 聯盟理事會開催

對支調査團の中間報告書 移牒問題の成行注目さる

【ゼネヴァ九日發電】第六十七回聯盟理事會は九日午前十一時八分から新議長グワテマラ代表マトス氏司會の下に非公開會議を開き事務局員の任命進級と聯盟の行政的事項を處理したる後公開會議に移り議長は理事會を代表してヅーメ佛大統領及トーマス氏の逝去に對し哀悼の意を表しドラモンド事務總長も哀悼演説を述べ會議は哀悼の意を表するため數分間休憩して午後零時三十八分散會した、十日午前十時半より續行される筈で聯盟調査團の第一次報告書は十日の會議最後に上程される見込である

滿洲問題取扱は 十五條適用反對

けふ理事會で我代表が 日本の立場を力説せん

【ゼネヴァ九日發電】支那調査團の中間報告は理事會十日の會議で議長グワテマラ代表ホセ・マトス氏より理事會に報告されることゝなつたが、わが長岡代表は十日會議で聯盟の滿洲問題取扱方針に關し規約十五條の適用に反對する日本の立場を力説し、聯盟の注意を喚起する筈である。長岡代表は九日午前ドラモンド總長と會見を遂げ、理事會の本問題に關する意向を聽取した上右對策に關し打合せを行つた

事態紛糾を虞れ ド總長斡旋 支那の出樣では一波瀾を免れぬ

【ゼネヴァ九日發電】九日より開會された第六十七回聯盟理事會の十日の會議で聯盟調査團の中間報告が議長マトス氏より理事會に報告されることゝなつたが右報告に際し、支那代表顏惠慶は滿洲問題の解決促進方を要求しようとしてゐるのでわが長岡代表も對抗上これを反駁するのやむなきに至るものと見られる。事務總長ドラモンド氏はかくては徒らに事態を紛糾せしめるおそれありとし極力支那代表を押さへ、日本代表部に對しても十日の會議ではあまり激論を鬪はさぬことを希望し目下折衝中である、しかし支那代表の出よう如何によつては十日の會議は一波瀾を免れまい

聯盟理事會 十八日から續行

【ゼネヴァ九日發電】聯盟理事會は十一、十二の兩日トーマス、ヅーメ兩氏の葬儀がパリに於て行はれ之に參列する者多く十日の會議後は一週間休み十八日水曜日から續行の豫定である

フランス大統領 ルブラン氏當選

多數黨のパンルベヱ氏の 立候補斷念したので

【パリ十日發】フランス新議會多數黨を代表して大統領選擧戰に立つたパンルベヱ氏は立候補を斷念したため今やルブラン氏は無競爭を以て本日ベルサイユ宮殿にて行はれる筈の選擧投票を行はずして新大統領となることになつた

上海通信寫眞 病床の村井總領事及び看護の同氏夫人（上）重光公使の脚部切斷すべきや否やについて協議中の福民病院長頓宮博士及び日本から急遽駈けつけた九大教授後藤博士（軍服）（下）

牡丹江戰の 我軍損傷

死傷十八名

【奉天支局特電】依田○團は七日拂曉牡丹江附近の戰鬪で敵をして約三百の屍體を遺棄潰走せしめたがそのうちロシヤ人七名あり、敵は七日夜八日拂曉の二回に亘り逆襲せしも擊退した、我が死傷一八左の如し

戰死 步兵○○隊 ▲一等兵宮下博▲二等兵榎本常一、今井田傘吉、澁澤繁、▲鐵道隊一等兵支岡幹

負傷兵 ○○隊中尉、高橋正一▲上等兵森岡進、一等兵前田順▲同山田定夫▲同古川繁一▲同佐藤正治▲伊藤重次▲波々寬太郎▲梶浦明▲菊川良吉▲杉浦信夫▲土崎長作▲鐵道部隊一等兵歌川金三郎

白川植田兩將軍 經過順調

【上海九日發電】白川、植田兩將軍はその後經過順調で八日は特に元氣良く白川軍司令官は副官より留守宅から令嬢子義正氏を御見舞のため渡支させてよいかとの電報がありましたとの伺ひに對し司令官は外の軍人の負傷者に對しても内地から一々見舞人が來るかと一喝の下に退けた

植田○團長は床に起きて部隊の整理等をし長き透りの御見舞使永田少將に對しては一時間に亘り上海戰況の報告をする等元氣であつたなほ白川軍司令官は軍の撤收を察る幹部を病床に集めて一時間に亘り懇々訓示を與へた

我が軍撤收 けふ羅店鎭から

共同委員會の武官 前線の撤收狀況視察

【上海十日發電】我軍は九日劉家宅、嘉定、南翔の三地點から撤收したが十日は羅店鎭から撤收し同地を支那警察に引渡す事になつて居り共同委員會の武官委員は本日前線に行き我軍撤收狀況を視る筈、又共同委員會は今後出來るだけ會議を開かず主として日支間の直接折衝に委ね單に監視するに止めることに決した

七年度事件費 大藏省で審議

【東京電話】六月以降七年度事件費は上海最近の狀勢から幾分要求の緩和さるべき形勢にあるが滿洲方面は前述の如く陸軍の要求は相當強硬なるものあり、大藏省は九日午後五時半省議を開いた結果大體要求額を二百萬圓以内に削減し、臨時議會には六月より月末まで八ヶ月分を要求し、二百月分に切離して臨時議會に提出の方針を内定した

春見中佐 不壤へ出張

春見中佐は不壤方面高級副官として不壤聯隊軍旗祭代拜のため十日午後十時四十分龍山發列車で不壤に向ふ

輸城川改修工事場視察の總督

出動中の吉林軍 兵變を起す

隊長危く逃げ歸る

【吉林九日發電】吉林軍第一旅徐永瀚の中尉は九日未明兵二百二十名を指揮し小銃彈七萬發、軍服五百着を受領し農安に向ふ途中長春縣何家屯子で部下の兵士が叛亂をおこし、旅長は危く兵八名と逃れて吉林に歸つて來たが叛亂兵は部落に放火盛んに掠奪を行ひ逃走した、而吉林軍は守備隊兵三名も同日午前八時鎮壓隊多數を繰出し逃走せんとする處を押さへられ其の場で極刑に處せられたと

授賞式 光榮の七名

第廿二回學士院

【東京電話】學界の功勞者を表彰する學士院第二十二回授賞式は十日午後二時三十分より同院で擧行された、今回の受賞者は左の七名である

理學博士 金田一京助
理學博士 和田清夫
右恩賜賞投與（各通）
醫學博士 平井毓太郎
醫學博士 會田龍雄
右帝國學士院賞投與（各通）
理學博士 松山基範
工學博士 宇田新太郎
右大每、東日賞附帝國學士院賞投與（各通）
菊池正士
右メンデンホール記念賞投與

勅選議員

美濃部、今井二氏補充に決定

【東京電話】本日の定例閣議にて貴族院議員勅選補充を次の如く決定した

從三位勳一等 美濃部達吉
正六位 今井五介
貴族院議員に任ず

故佛國大統領 慰靈大祭執行

來る十二日故佛國大統領慰靈祭を京城佛國領事館において同日午前十時より天主教會において執行するが當日の關係上各方面に招待狀を發られぬと

上内警察部長 滿洲視察へ

今夜京城驛發

京畿道上内警察部長は高田警部を帶同約二週間の豫定を以て、十日午後七時二十分京城驛發列車で滿洲國の視察に赴くことになつた

神宮參拜（九日）

▲總數一二三七人▲内譯内地人六一三人▲朝鮮人六二二人▲歐米人二人▲團體朝鮮神宮奉贊會三七人▲滿洲撫順中學五六人▲京都一條中學二九人▲廣島公普一二六人▲滿洲農業四三人▲前年度總數一八四一人▲正式參拜 渡邊信氏（宮内省式部官）

會

京城三田會 京城三田會では滿鮮視察の爲來鮮した東拓總裁高山長幸氏の歡迎午餐會を來る十五日午後一時から朝鮮ホテルで開く

人

◇井上匡四郎氏（貴族院議員）入城中の處今朝九時五分發で北鮮へ
◇小野猛氏（遞信省管理局管理課長）滿洲視察を終へ歸途今朝九時四十分着入城
◇河合治三郎氏（朝鮮遞信局）北鮮視察中の所昨九日同地視察を終へ大田官内轄長會議に參列歸途湖南線地方視察の豫定
◇末松偕一郎氏（貴族院議員）九日入城朝鮮ホテルへ
◇高橋三郎氏（遞信省技師）十日朝入城天眞樓へ
◇久保田豐氏（朝鮮水電部長）同上
◇小谷良輔氏（ライジング石油調査役）九日夕入城同上
◇曾月敬六氏（鑛業家）同上
◇上西勝氏（山邑酒造重役）同上
◇松波千海氏（全北日報社長）十日入城同上
◇大木良作氏（全州商工會長）同上
◇池田與三郎氏（共濟無盡專務社長）八日夜內地より歸城
◇伊藤正懿氏（京城商工會議所理事）全國商工會議所理事會出席のため十三日午前十時發にて仙臺へ

興津副領事一行 兵匪に引揚阻まる

高橋警部飛行機で 椽木臺子を偵察

【奉天十日發電】興津副領事は九日通化在留内鮮人三百名と共に通化を脱出し、椽木臺子に到着、河井警部等と合し、柳河に向はんとしたが柳河一帶は既に大刀會匪の占領する處となり、一同は椽木臺子で進退に窮してゐる旨、十日朝奉天總領事館に報告して來たので同館の中村警部は十日朝九時半總領事館の高橋警部と共に飛行機で狀況偵察に向つた

廢兵優遇經費 財源捻出調査中

【東京十日發電】陸軍省は廢兵優遇經費約二百九十萬圓を要求したので高橋藏相は過日閣議において賛成し差當り二百萬圓を捻出すべく事務當局に調査を命じたが財政難のため第二次臨時議會には提案し難き模樣である

大刀會匪 北山城子へ襲來

警備の于軍敗退す

【奉天十日發電】柳河の大刀會匪一千名は東邊司令于芷山の不在に乘じ北山城子の司令部を占領すべく今朝同地南方五里の地點に襲來、警備の于芷山軍に對し猛擊をあびせ于軍敗退北山城子に引揚げつゝあり急報により昨夜山城子に到着せる海龍遊擊隊五百名は肉迫せる敵匪を激退すべく今朝于軍と呼應し敵匪に攻擊を開始したが山城子の人心は非常に動搖してゐる、于芷山の指揮する于軍主力は柳河南方の大刀會匪討伐のため今朝新賓より北上開始した

外務次官 有田氏に決定

けふ閣議にて

【東京電話】本日の閣議で左の人事を決定した
特命全權公使 從四位勳二等 有田八郎
任外務次官
特命全權大使兼外務次官 永井松三
免兼官

間島茶條溝の 兵匪を擊退

わが派遣部隊勇戰 敵は戰場に死體十餘を遺棄

朝鮮軍司令部發表＝龍井村派遣部隊の一部は八日早朝頭道溝子の東北方四里の茶條溝附近に於て約百の匪賊と衝突、交戰一時半ののち敵を東北方に擊退した敵は戰場に死體十數を遺棄し我軍損害なし

私鐵買收問題

林財務局長拓相訪問 拓相再考慮を約す

【東京電話】林財務局長は九日午後秦拓相を訪問して朝鮮私鐵買收問題につき要談する所あつた、即ち朝鮮總督府としては本年度追加豫算要求に際し、總額二千七百萬圓で長湖院群山間、茂山古茂山間、合水茂山間、の三私鐵を買收する案を立て拓務當局と折衝したが、拓務省としては公債增發の理由に依り、之が實現を他日に譲る事として、總督府案を拒否したが今回内地では三千萬圓で八會社の路線買收に決して之を來る臨時議會に提出する事になつたので、朝鮮でも之と均衡上私鐵買收を認められ度き旨を要望したもので、秦拓相も再考慮を約した

學良の密命をうけ 滿洲擾亂を企圖

義勇軍の頭目逮捕され 驚くべき陰謀暴露す

【奉天十日發電】張學良から數萬圓の遼東總指揮に任命されて滿洲軍の破壞、滿洲國要人の暗殺等を企圖して滿洲に潛入した義勇軍頭目孫某は八日錦州の我軍に逮捕され取調べの結果、孫は數圓の軍資金の交付を受け、錦西方面より八日石山站に到着し、奉天方面に潛入して遼東地方の徹底的擾亂をたくらむべき計畫を企圖してゐたことを自白した

和龍縣公安局の 巡警反亂を起す

警察分署危險に瀕す

【間島特電】和龍縣大拉子公安局巡警約六十名が九日夜反亂を起し同地市街を東西より攻擊保衛團員約五十名もこれに共鳴した模樣あり、わが警察分署危險に瀕したので警官の家族を前方高地に避難せしめた稻田警察署長は約一時間にわたり警官と共に我警察を防禦したが一時銃聲が途絶えたので千田巡査を伴つて市街地偵察をなすべく分署を出たところ俄かに數亂巡警より射擊され千田巡査は腹部に貫通銃創を受けた、間島總領事館より末松警察部長が警察官二十名

リツトン卿暗に 張學良一派の 鐵道襲擊を非難

同行の顧維鈞に諷刺

【長春十日發電】確な筋への報告に依れば九日朝長春離調査團一行の特別軍用列車がハルビンに向ふ途中雙城門驛停車の際リツトン卿は列車の前後左右から其上空まで警戒嚴なる樣を見て同車中の顧維鈞を顧み國際調査團の平和の使節たる我々一行の旅行に斯くまで不安な事態に置かれてあることは甚だ遺憾である、其の原因が箇細なる匪賊に備へたものでなく、他に何等かの故ありとすれば大いに反省すべきで決して策の得たものではないとの意味をのべ、暗に張學良一派の無謀なる鐵道襲擊を非難したと

【...】を指揮して十日午前二時現地に急行した匪賊化した巡警保衛團員等の其の後の動靜は電話線切斷され居る爲め詳細不明である

あすの天氣（十一）

高氣壓は黄海及び朝鮮に擴つてゐるが次第に北に移動しつゝある、北鮮は晴れ、其他は曇り勝ちだが靜穩である明日は曇り勝ちである

豫報 曇一時晴
九日最高 二三・〇（仁）
十日正午 一九・〇（仁）

滿干時表（十一日）
滿潮 午前 八時三十分 午後 八時五〇分
干潮 午前 一時五〇分 午後 二時三〇分

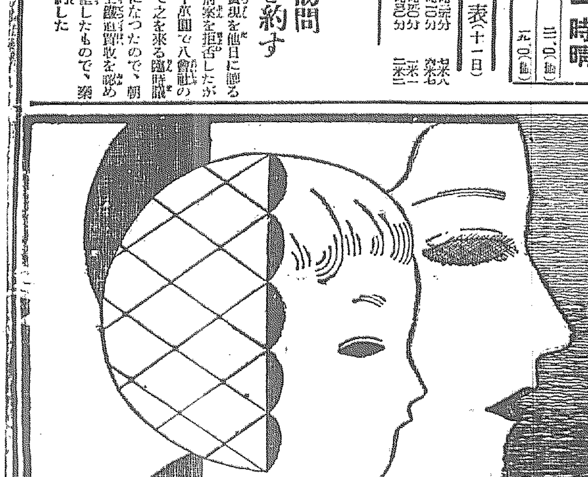

メンソレータム

世界の外傷美肌藥

時候の變り目がお肌の變り時です 常用されよ 五月のお肌に

御愛用家だより
何時もメンソレータムの効きめには感じてゐるものですが、昨年の夏子供のタムシが右臑に傳染した時局部に擦つておきましたが、僅か一回で根治して愉快だつたことを記憶してゐます。
島田直雄氏

五月の特効
吹出物 蚊 南京蟲 かぶれ 靴ずれ 限の充血 お化粧下

定價 二十五錢 四十五錢

無代進呈
和やかな琵琶湖畔に望み最も近代的な自然療法と純歐米風な設備を誇る……
呼吸器病専門療養院 近江サナトリウム
近江八幡町郊外

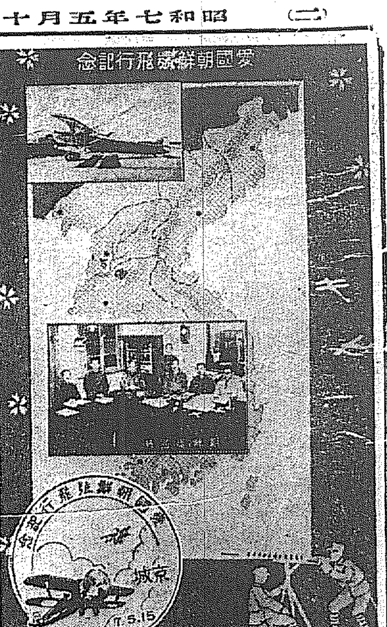

われ等の愛國機 二、三號の命名式
十五日汝矣島にて
二號機十二日飛來

半島民衆が至誠の限りを打込んで献納した我等の愛國機朝鮮第二號（愛國機廿號九二式戰闘機）及朝鮮第三號（愛國機二十一號八八式偵察機）の兩機はいよ〳〵來たる十五日午前十時京城飛行場

……汝矣島において晴れの命名式を擧行することゝなつた、第二號機は十二日午前十時太刀洗を出發、太刀洗より京城へ飛行の途中、麗水、光州、全州、公州の上空を通過し、先きの朝鮮第一號（愛國機第十號）が果し得なかつた答禮飛行を完成して同日午前一時半懷しの地京城飛行場に到着する、一方第三機は十二日までに

……組立を完了し十三日は試驗飛行、十四日新聞記者團に特別飛行のうち十五日の命名式に臨む豫定である

永久保存の「愛國朝鮮號」

愛國部では半島民衆が至誠を込めて献納した愛國機に對し「愛國朝鮮號」のこの記念すべき名稱を永久に存置すべく今後献納機の整備ありて交代を余儀なくされた場合もその新に補給された飛行機に對し愛國朝鮮號の名稱を冠し半島民衆の至誠と「愛國朝鮮號」の名稱を永久に記念することとなつた

晴れの命名式 當日午前十時から

命名式は午前十時よりあげられるがその式次第は左の如くである

先づ修祓、降神、献饌、祝詞、朝鮮神宮阿知和宮司によつてなされ、つゞいて國防献品取扱委員長代理軍務局課員小川陸軍歩兵大尉の經過報告あり、愛國部長兒玉軍參謀長は半島民衆を代表して兩機を献納、之に對し陸軍大臣代理林軍司令官が命名を宣し茲に晴れの命名式を完成、つゞいて宇垣總督の祝辭あり、玉串奉奠のゝち撤饌再び阿知和宮司によつて昇神の儀が執り行はれ納守護札のゝち佐藤航空官の飛行機說明あり、兩機の高等飛行空中模擬戰のゝち目出度く式を閉ぢることになつてゐる

京仁兩地の感謝飛行 ◇十五日午後

十五日命名式後の空中模擬戰ののち午前十一時より兩機は翼を連ねて京城及仁川を飛行、五色の感謝ビラも鮮やかに上空より撒布して

兩機の答禮飛行 十六日から

京仁市民の至誠に感謝答禮をなすこととなつた

京仁に答禮飛行ののち兩機は十五日の一夜を汝矣島格納庫に翼を休め十六日兩機は各道にそれ〴〵全鮮各地の答禮飛行にのぼるが兩機のコースは次の通りである

◇愛國機第二十號九二式戰闘機
▲十六日 午前十時京城發—開城—海州—平壤着（午前十一時卅分）平壤着後一時高等飛行（正午）
▲十七日 午前九時平壤發—新義州（午前十時）新義州着陸前高等飛行新義州發（正午）奉天着午後一時

◇愛國機第二十一號八八式偵察機
▲十六日 午前九時京城發—春川—鐵原—元山—平壤着（午前十一時卅分）飛行第六聯隊へ交付式（正午）なほ同機は十七日以後に咸興、羅南、清津地方訪問飛行をなす豫定である

十五日の盛況 臨時列車やバスが出る

十五日の愛國機二十一號命名式參觀者のために鐵道局では飛行場最寄に假驛を設けて一般の便利を計ることゝなつた、臨時列車時間は追つて發表、一方府營、京仁バスは飛行場に至る臨時バスを増發する

◇府營バス（賃金五錢）鐵道驛—飛行場に至る鐵道踏切迄
◇京仁バス（賃金十錢）漢江橋停留所—飛行場に至る鐵道踏切迄

目ざましい空中模擬戰 式後兩機が演じて一般の熱誠に答ふ

晴れの命名式後兩機は新鋭したゝる汝矣島飛行場上空において戰闘機は偵察機に、戰闘に、追擊に汝矣島上空においてきりもみ、逆轉、横轉、宙返り等華々しい空中模擬戰を展開しあらゆる飛行戰闘を實施し一般觀覽者の熱意に答へることとなつた

スタンプと記念繪葉書

來る十五日から三日間に亘つて擧行される愛國朝鮮號答禮飛行を記念するため遞信局では記念繪葉書を發行すると共に記念通信日附印を使用することゝなつた

繪葉書は二枚一組で一枚は愛國第廿號（朝鮮第二號）九二式戰闘機と愛國第廿一號（朝鮮第三號）八八式偵察機とを空中機動戰を現はし他の一枚は朝鮮地圖に配する愛國第十號（朝鮮第一號）八八式偵察機及び愛國部の寫眞で何れも美麗な八度刷である

カットは遞信局で發行の愛國機記念繪葉書と、同スタンプ

二號機組立の技師等來る

第二朝鮮號、愛國機第二十號九二式戰闘機組立のため東京川崎飛行部技師片山利邦氏は優秀なる飛行職工四名を同伴し十日午前七時釜山着列車で入城、直に自動車を汝矣島飛行場に驅つて組立に就いた組立は十二日までに完了する見込である

スポーツ淨化の問題こゝに具體化す
早大野球部リーグを脫退す
リーグは崩壞の運命
學生自體の新リーグ出現か

【東京電報】早大野球部內には徹底してスポーツ淨化を期して六大學リーグの徹底的淨化を叫んでゐたが最近のリーグが惡く興行化し一部の方に左右さるゝ所を暴露しつゝあるため、早大大下監督以下主將部員等は九日夜早大野球部戸塚合宿所に緊急會議を開き協議の結果、決然起つて醜狀極まるリーグより脫退するに決し、十日正午脫退聲明書を發表することになつた、しかして右脫退については學生應援團に對するリーグ側の不誠意が學生の感情を激化したることも大いに預かつて力あるもので早大野球部は脫退の決意をなすと共にリーグ一方の雄なる慶明兩大學チームとも連絡を取つてゐるが、結局紛糾せる現リーグの崩壞となり延いては更生せる學生自體の新リーグに還元されるものとして頗る注目されてゐる

脫退聲明書發表と共に大下監督、高杉部長は理事を辭任した

早大體育部長會議 野球部リーグ脫退說明

【東京電報】早大は十日午前十時體育部長會議を開き高杉野球部長から野球部のリーグ脫退につき說明を求めた

帝、明も脫退か リーグは遂に崩壞へ

【東京電報】應援團聯盟に共鳴して拔打的に早大野球部がリーグより脫退聲明したゝめ、リーグ當局は狼狽その極に逹しより〳〵協議を進めてゐるが、早大脫退を機緣にかねてリーグ改革の急先鋒たる帝大、明大野球部もともに脫退の氣配濃厚で結局今春のリーグ戰は中止の外なくかくして六大學野球リーグは崩壞の運命に立至つた所で十日午前十時から協議會を開き、慶應、法政、立教の野球部も亦それ〴〵協議中である

今後の試合擧行不能 早大の脫退で

【東京電報】リーグから脫退した早大チームは今後の野球戰には出場しない結果十四、十五兩日の早法戰、二十一、二十二日の早慶戰、二十八、二十九兩日の早明戰は何れも擧行不能となつた

各大學の野球部協議 早大脫退につき

【東京電報】早大のリーグ脫退聲明に付き明大野球部は代田橋合宿

大下監督辭任 高杉部長も

【東京電報】早大野球部のリーグ

最近流行の佛像泥棒 利川郡に出る

九日午後九時から今朝四時に至る間に、京畿道利川面官庫里雲嶺山中にある英月庵に二名の賊が侵入し、同庵に安置しある長さ一尺五寸幅一尺重量百五十斤の鐵製阿彌陀佛を盜み出した、同阿彌陀佛は今を去る二、三百年前のものであるが、近來內地の流行ともいふべき古佛像盜難事件が朝鮮にもボツ〳〵現れ初めたわけである

朝鮮最初の學生共産黨 四名出所す

大正十五年朝鮮共産黨史に於て初めて學生の加はつた大正十五年の了常事件で西大門署に檢擧された安三源、韓炳宜、金雲禧、李鉉相の四名は十日午前七時西大門刑務所を滿期で出所した

赤十字社巡回診療

赤十字社朝鮮本部では本年度第一回地方巡回診療班を江原道淮陽、華川、楊口、麟蹄の各郡官內に派遣することゝなり醫員看護婦、調劑員各一名十日午前十時十五分京城驛發京元線徒歩に向つた

新手の僞造貨

九日午後九時、府內仁寺洞九二番地某商賣店で五十錢銀貨の僞造一個を發見、直に鍾路署に屆け出た右僞造貨幣は新手のもので鉛製で鍍銀してあり、一見本物と寸分も違はぬ巧妙なものである

支那事變の論功行賞
初期の戰死者七十名近く上奏 本年一ぱいかゝる

【東京電報】今次の支那事變で名譽の戰死傷者及武勳者に對する論功行賞は陸軍當局で夫れ〴〵査定中だが何しろ戰死者だけでも一千名以上に達し査定に手間取り、漸く滿洲事變初期の戰死者七十名の分が陸軍から賞勳局に廻附され今月中に上奏御裁可を仰ぐ運びとなつたそ、其他は逐次行賞されるが本年一ぱいはかゝる模樣である

武勳輝く中島部隊けふ凱旋の途に
歡呼裡に奉天出發

【奉天特電】一月二十四日來通遼方面の兵匪討伐に轉戰し打通線一帶の治安維持に武勳をたてた中島部隊は七日夜通遼地に入都し、市內に分宿してゐたが騎、砲兵は十日午前四時奥村中佐、曾利參謀をはじめ官民多數の歡呼裡に原駐地に凱旋の途に出發した中島步兵部隊は同じく十一時出發不國に向つた

大邱部隊も凱旋

不國部隊に屬し中島聯隊長の下に最後まで滿洲にふみとゞまつて幾多の武勳を樹てた大邱部隊歩兵、砲隊の第十三十七名は不國部隊とともに十一日午前十時三十分不國發十二日奉天驛發同九時五分京城通過十三日午前五時二十分原駐地大邱に凱旋することゝなつた

府民の歡迎

龍山部隊の騎兵中隊、騎砲中隊、工兵小隊、野砲聯隊第三大隊は十二日午前十一時十分、野砲第三大隊は同日午後一時五十四分それ〴〵龍山驛着凱旋午後一時半頃隊伍を整へ龍山驛を出發、聯隊へ歸還する筈であるが歡迎方法については前回通り午後一時半までに前回の位置で堵列歡迎することになつて居り更に當日は前同樣各戸毎に町洞に國旗及び提灯を掲揚する樣つとめられたし

李宗林の活躍か
新義州高普の騷擾事件の黑幕
平北當局京城で活動

四月前突如京城に姿を現した不安北道警察部高等課長金鳳基、桂警部及道高等刑事等は、本府保安課の指揮に基づき京畿道高等課の應援を得て、大活動を開始したが、事件の內容は余程重大なるものゝ如く口を緘して語らず一切は不明であるが、探知するところによれば去る五日新義州高普において同校三年生の宣傳ビラ撒布事件の取調べ進行に連れ、その裏面の黑幕に重大人物の潛んでゐることが漸次判明するに至り、その跡を追つて府內の檢擧を開始するに至つたものである、即ち重大人物とは當時學生層へ猛烈な潛行運動を企て一大秘密結社を組織中昨年七月前山東省に檢擧された羅英吾外六名のうち、巧に檢擧網をくゞり滿外に逃走した李宗林が、再び鮮內に探り當局の目をのがれつゝ又もや學生層への潛行運動を開始し今次の新義州高普事件の黑幕となつて活躍したものゝ如くである

再び鮮內に潛入 學生層を煽動か

李宗林は昨年七月當局の檢擧の手を逃れて次第上海に潛入したりとの情報があつたが、今次の上海事變の騷擾に際しフランス租界の檢擧を行つた結果李宗林は全く上海にはをらぬことが確實となり、一說にロシヤ入りを傳へられてゐたが確報によれば再び鮮內に潛入し、しかも京城府內にあつて全鮮各學校の學生層に又々呼びかけつゝある模樣である

光州の左傾學生 第二次檢擧
三十餘名を取調中

【光州電報】光州警察署では十日朝四時から左傾學生の第二次大檢擧を斷行光州高普生十數名、農業、女高普生等約三十名を檢擧嚴重取調べ中

漢江神社の御遷座祭

漢江神社ではかねて境內攝社稻荷神社の社屋を改築中であつたがこの程竣成十日午前十一時から漢江神社祭季大祭をかね盛大な御遷座祭を執行した

わが大使館に無賴漢押かく

【ロンドン九日發電】全英失業勞働者同盟の代表と稱する無賴漢六名が本日々本大使館に押しかけ大使に面會を要求して動かず、はては暴行をも働かん氣配であつたが警官に拉致され事なきを得た

自動車の御用
○○○○圓タクの元祖
京城驛前 朝日自動車商會 市內タクシー部 電話本局八二・三三八六

書道展覽會 今秋から開く

總督府學務局では今年より鮮展第三部が工藝品と變更され書道振興機關を失つたので、その代償として今秋十月頃書の展覽會を開くことに決定したが右の展覽會は

東京派遣の十選手決定 五十嵐、孫、金三氏も加へ

高國オリムピック大會朝鮮第一次豫選會は八日擧行されたが日本第二次豫選會は來る廿八、九の兩日東京に於て全國の猛威を網羅して擧行されることに決定したこの晴れある大會に出場する選手は八日記錄を參考として嚴正な銓衡の結果十日朝鮮體育協會は派遣選手を發表したがその結果によると既報の七選手の外に五千米で孫基禎千六百米リレーに五十嵐重次、金煥民の三選手を加へた十名を派遣することゝなつたがその氏名は左の通り

百米、二百米 矢野榮
四百米 山根健一
八百米 深津健一
五千米 孫基禎
一萬米 金恩培
マラソン 權泰夏
千六百米リレー 山根健一、深津健一、五十嵐重次、金煥民
圓盤・五種 劉約翰

デ盃戰歐洲ゾーン ドイツ全勝

【ベルリン九日發電】ドイツ對印度のデ盃戰は結局五對〇でドイツ優勝した、本日の殘りの二ゲーム左の如し

フオンクラム（獨） 6—3 8—6 6—3 マダンモーハン（印度）
ダニエルプレン（獨） 6—3 6—1 6—2 ヂヤヤンチヴア（印度）

イタリー二勝

【ゼノア九日發電】デ盃戰イタリー對エヂプトの一回單試合はイタリー二勝した

ギオルギオ・デ・ステファニ（伊） 9—7 6—1 6—4 ピエルグランギロ（エ）
オスカー・デ・ミネルビ（伊） 6—3 8—6 6—8 6—3 ルノトファア・ラツヒツト（エ）

大田名物 リンゴカステラ 中田堂

文化的家具陳列會

家庭經濟と家庭生活の合理化と改良を促すため城大三三教授その他の斡旋で今秋十一月總督府後援で朝鮮文化的家具陳列會を催すことになり目下準備中である

皆勤賞全廢から從業員の總罷業
樺太工業惠須取工場

【豐原電報】樺太工業惠須取工場ではさきに待遇問題につき擧てより險惡な空氣につゝまれてゐたが五日職工皆勤賞與金全廢の發表ありてより俄然職工の憤激爆發し、七日以來代表者を擧げて會社當局に交渉してゐたが會社は大川社長との打合せを要するため回答捗々しからず八日夜九時二十分の勞資會見を最後として物別れとなり、代表者は爭議本部に引揚げたが此の結果は疾風迅雷の如く全職工に傳はり九時三十分には遂に八百餘名の從業員の總罷業となり職工側は會社に對し一糸亂れぬ結束を見せ、さしも東洋一を誇る同工場も全くエンヂンの音止み電氣係、機關部々員の一部を殘して沈默に陷つた

安産！母性の祈り
—立派な子寶を得るまで—

玉のやうな健康兒を産みおとしたい、この願望こそは姙娠を知つた瞬間からの人間的な母性愛の欲求です。壯健な我が子の姿、それこそ母親となりつゝある女性にとつては、願つても願ひ足りない念願であらねばなりません。

日増しに感じられる胎兒の發育に、近い將來の歡喜の想ひに胸躍らすにつけても、月を重ねるに從つて、母親は自分の身に頻々たる病的異常に、憂ひの眉を顰めることはないだらうか？ 姙娠に附きものの諸種の疾患—嘔吐、脫毛、齒痛、浮腫性疾患、等等。

母體の疲勞！これが胎兒に支障なくて濟むだらうか、それに自分は大丈夫だらうか、當然かうした不安が身重の女性の心を痛ましく動搖ることでせう。

一體どうすれば佳いか？

けれども、むやみに心配する前に、その因つて來る根源を見極めることです。

一寸考へれば理解るやうに、胎兒は健全に發育しようと、母體から與へて與れるあらゆる營養分を攝取して、どん〳〵と成育してゆきたがるものです。それこそ無心に成長してゆくのです。

だから母親がうか〳〵して、胎兒の遠慮なく攝つてゆく營養分の爲に母體そのものを營養分缺乏に陷らすやうなことにでもなれば、それこそ兩者（母體も胎兒も）共倒れとなる危惧が生じます。母性としてそんな迂遠なことがあつてよいものですか！

それならば、強い母體の健康を大樹のやうに鞏固にし、胎兒を、健康兒、優良兒として安産させるには如何なる良策があるのか？

これを考へる前に、生理的現象である姙娠及授乳に、如何なる營養素が特殊な關係を持つものか、を醫學的根據に基いて述べることにしませう。大阪醫科大學教授片瀨博士は次の如く語つてをられるのです。

「婦人が姙娠すると胎兒が子宮內で段々成長する、そして大約姙娠二ケ月の頃から、

胎兒の骨骼が形成せられる

骨の中の八割はカルシュームの化合體である。然らば胎兒の骨のカルシュームは何處から來るか—申すまでもなく母體が食物から攝つたカルシュームが血液を介し胎盤を通過して胎兒の骨骼に沈着するのである。從つて母體から胎兒に供給するカルシュームの量は月が重なるにつれ、即ち胎兒の成長するに從つて多量を要することとなる。しかも吾人の日常の食物中には、肝心のカルシュームの量は比較的少く、之と反對の作用を有するマグネシウムが多いから、さなきだにカルシューム缺乏を來へてゐる母體は、姙娠して月が進むにつれて、段々減じて來ると、胎兒の發育にも影響を及ぼすやうになり、母體のカルシュームの缺乏したまゝでは、胎兒の發育に著しい障害を招來するのである」。

しかも「このカルシュームの缺乏は種々の傳染病に對する抵抗力を弱め、肺結核を惡化させたり、又は從來緩徐であつた病勢を増惡させたりするものである」これを以て見れば。

產前產後の保健の鍵は

實にカルシューム自體が握つてをると云つても過言ではありません。

胎兒にとつても、母體にとつても、カルシュームが、さらでずカルシュームが、如何ばかり必要缺くべからざる營養素であり、その常用的攝取が、安産の緒織を握るものである事實を容易に首肯されるでせう。

カルシュームの服用は母體のカルシューム缺乏に因る諸種の障害である齒根性疾患、齒痛、脫毛等を防止し、腸胃を輕減し又は防止するばかりでなく、分娩時に子宮の收縮を自由ならしめ、副分娩後に出血や惡露を輕減し、乳量をさへ豐富にして、乳質を佳良にする等幾多の貢獻を有するものです。

これらの經驗は內外幾多の文獻に徵して頗る明瞭であつて、デツペルト、ザイツ、マルチノウスキー、片瀨諸博士の實驗は一層カルシュームの姙婦保護、胎兒發育の卓拔偉大な性能を立證して餘りあるものです。

「安産のため」の「ワダカルシューム錠」こそは、既にしてこの至要な使命を帶びて登場したカルシューム劑界の先驅者であります。本舖がカルシュームの偉効を語識の方法を以て世に宣傳して以來、世人の注視の標的となり。カルシューム時代を現出するに到つたことは誠に理由あることでありますと共に一般的の營養効果を高潮するため安産を標榜する營養劑もあるにはありますが、その中に於て

毅然として輝かしい存在

を示す「安産のため」の「ワダカルシューム錠」が稻林博士の推奬（稻林博士自身が自體に試みカルシューム分缺乏を補はれた實例あり）を蒙り且つ又カルシュームに關する世界的研究者片瀨博士の親しき鑑査（本品が商品となるまでに內容の品價を鑑査せられ一瓶ごとに鑑査票を附して內容確保の證として市場に提供しつゝあり）を經つゝある事實によつて、この上の贅言を要せぬことゝ思ひます。

ワダカルシューム錠本舖大阪道修町和田那助商店、全國藥店販賣、片瀨博士講述詳細說明書進呈

安産のために ワダカルシューム錠

電代 ガスランプ KND （優美完全）

家庭用 カーバイドを使用して石油より明るく而も無臭氣 カタログ進呈
大阪市西區サツマ堀 近藤カーバイド商店 電話新町一五一二番

遞信地圖（昭和六年十月現在）
朝鮮地圖販賣元は（一覽表進呈） 京城長谷川町 小林又七朝鮮地圖部

●頭痛にノーシン●

花柳病 特別診療 淋病梅毒 專門 泌尿器 血液檢査 尿檢査 診察（午前九時 午後九時）
昭和醫院 京城南米倉町四（京城クラブ左側） 電話本局四二二五番

피부병퇴치에 皮膚病退治に 二二水
二二水の強大なる殺菌力と、瘙痒制止作用は諸大醫の激賞さるゝ所なり尙ほ徹底的に治療効果を營む點は類藥中に斷然傑出せる特色である
【適應症】▲田虫 ▲しらくも ▲いんきん ▲かゆがり ▲水虫 ▲にきび ▲ひぜん ▲たむし ▲はたけ ▲たゞれ
定價二十錢、三十錢、五十錢、壹圓 ◇全鮮各藥店に販賣す
和歌山市外和歌浦町 和田製藥所 主任前陸軍藥劑官 和田貞楠 顧問 千葉醫學士 和田三七男 振替口座大阪一〇九〇〇番

胃腸病新藥 專賣特許 カーボニン CARBONIN
腸傳染病の豫防と食中毒に
腸內諸物病原菌を吸收排除し止瀉整腸を迅速ならしむる原因療法劑
見本文獻贈呈 東京神田 大阪道修町 株式會社 和光堂
C—2

淋病 患者よ！大阪のチエは二十年間淋病に關し研究して來た。故に我がチエには他所にないチエ獨特の藥品と療法がある。決して他の模倣や追從を許さない。淋病は必ず治る病氣であると斷言する次第であるが、永い間苦しむのはその藥品と療法を間違へて居るのだ。一度御來臨の上詳しく聞き一日も早く根治させよ。殊に病者の爲め特價を以て奉仕して居る。（地方文獻進呈）
京城郵便局北側 チエ京城支店

淋病專門 診察午前九時ヨリ午後八時マデ 尿・血液檢査施行 京城郵便局北側 チエ京城醫院

家庭

暑さに入れば 水の使用量が増加
府民は一日どれ程使ふでせう
水を大切にせねばならぬお話

逐日暑さに向ふのでお家庭では水の使用も之から追々と増加するでせう。水道課の調査によると、京城全府民の水使用量は昨年は一日平均八十一萬四千立方尺である昨年の最大の水使用期である八月の統計を調べて見ると、一日の最大使用量は百五萬立方尺である。八月の一日平均は九十二萬二千立方尺である。なほ本年に入つてからは去る五月三日は九十八萬八千立方尺と云ふ

夏期の 使用量を示した昨今の一日平均は八十五萬から八十七萬立方尺位である。一體一人一日平均どの位の水を使用するものでせうか。京城の現在の給水戸數は約四萬三千戸であるが、給水人口を約二十萬と假定すれば昨今の一人一日平均は約四、三立方尺となる。京城府水道課經理係長金古開成氏に所管的立場からの『水道』に就ての御話の一部を承る

統計的に
各都市との比較

水道に關して東京と京城を比較すると

一日平均使用量	
東京	四〇七、八二八立方米
京城	二二、四二一立方米
一日一人平均使用水量	
東京	一八六リツトル
京城	一三六リツトル
一日最大使用の水量	
東京	二四三リツトル
京城	一七二リツトル
總戸數に對する給水戸數の割合	
東京	〇、八五
京城	〇、五二
總人口に對する給水人口割合	
東京	〇、九四
京城	〇、五〇
給水區域內道路延長に對する水管延長の割合	
東京	一、二〇
京城	〇、三六

である

水の使 用量から見ても給水戸數、給水人口、から見ても京城は遙に、東京に及ばない。大體の傾向としては、文化の發展と共に、水の使用量も增加し、水道の利用者も多數となると、看做すことが出來る。次に主要都市の『給水區域內道路延長に對する水管延長の割合』を比較すると

東京	一、二〇
京都	〇、六七
大阪	〇、六七
横濱	〇、四二
神戸	〇、七六
名古屋	〇、三一
廣島	〇、三三
大連	一、一二
臺北	〇、五二
京城	〇、三六

である。この數字は水道に關しては頗る重要性を有するものである

何故と なれば、水道に於ては水源地の給水量が如何に潤澤であらうとも、工事費が高價にて水道敷設に莫大の費用を要するやうでは、一般人の水道利用を事實上妨げることになるからである。工事費を安價にするには給水區域內に於て出來る限り水管を延長すべきである。右表に依つて道路延長に對する水管延長の割合を見るに、東京大連の如きは道路延長よりも水管延長の方が長い狀態にあるが、水道網の完備は實に羨望の極である。かゝる狀態ならば水道敷設費は低廉となり、萬人の利用に開放せられて居るとも云ひ得る理である

東京大 阪に次いで神戸、京都、臺北等も相當水道網は完備して居る。横濱、廣島、名古屋等が低率であるのは都市の合併の結果である。京城はこの水道網の點から他の諸都市に比較して大いに敷設の余地がある理である。しからざれば工事費の不廉の爲に水道の利用は事實上全府民にとつて不可能となる。又次に水道料金の點も水道の普及に就ては考慮すべき問題である。當府廳に於ても此の點に意を用ひて、目下本府に給水料改正案の認可を申請中である。從來の家事專用の水道に於いては十立方米が一圓三十五錢であるのが

改正案 によれば九立方米一圓十五錢となる。又共に家事專用水ではないが、第一種の多量に水を使用するもの第二種の然らざるもの、料金は第一種においては四十立方米四圓八十錢第二種においては二十立方米二圓五十錢であるが、第一種第二種と云ふかゝる不合理なる區別を、改正案においては撤廢して、兩者を合し十五立方米につき一圓九十錢となすのである。この給水料改正案は已に議會の協讃を經たるものであるから、近く實施の運びに進むであらう。萬人が水道の恩惠に浴するためには、工事費を低廉になすために水道の敷設を継續無盡に敷設すると共に、水道料金を

合理的 に安價にすることを考究せねばならない。水の使用に關して當局からその節約を宣明する如きは却つて使用者に斷水の懸念などを起さしめて、惡結果に終り勝ちである

洗面の仕方

顔を洗ふのに大抵の人は徒に手を働かしてやりすぎるがあれはよくない。却つて皺を多く作る樣なものである。必ず皺に耳の方に向つて手を働かすべきである。これは皺の生じるのを豫防し又額の皺など延ばす事も出來る方法である。洗面料に最良のものは牛乳である。一合若くは半合のものを百度位に熱し水分を取つて化粧ひ其の附影物で顔を限願し後で水かホーサン水で洗ふ。之れが最も理想的で地膚からの色澤を出すことが出來る。外人が朝牛乳で洗顔するといふのもこれがためで皮膚の光澤を出すのに最良のものである。そして又余りに熱い湯でやるのはよくない。むしろ冷水を使つた方が皮膚のためにはよろしい(木村重太郎氏談)

◇……曲線美オン・パレード　オリンピックの全米擁護を目ざして、猛練習を積みつゝある、北カリフオルニヤの娘さん達

兒童の服裝は質素で輕快に
南山尋常小學校 旗智校長談

京城に於て何處の學校もそうでせうが子供の服裝については仲々困難な問題です。正服(通學服)を決定すれば學校としては統一が取れて便利ですがどうしても一長一短あるを免れません。特に女生徒は贅澤な華美な服裝をしたがりますので春から夏にかける時期只今特に注意を促して居ります。成るべく質素で輕快なものを奬勵して朝會に於て服裝檢査を勵行して居ります。今年は當局より物品節約勵行の通知も來て居りますので此の點生徒に注意してゐます。然しどうも落し物が多くて困るんです落しても先生に言つてみないといふ生徒が多く主のない落し物が隨分溜つて困る事があります。案外落し物に無頓着なものが多い。此の點も私は留意して學用品を大切にする樣節約する樣奬勵して居ります

卒業すれば直ぐ飯が食へる
京城公立職業學校にて ―赤堀校長の話―

『目に青葉山ホトトギス』の候京城郊外阿峴里の職業學校を訪れてみた。都會の黄塵埃を去つて郡の郊外に清新な綠の天地だ。門をくゞると堂々たる赤煉瓦の二階建校舍の前面運動場には練習用自動車が三臺くる〳〵圓を描いてゐる

◇

赤堀校長は速成の職業實地教育でして本科は建築、家具、機械の三科で修業年限は二ヶ年原修科は自動車(五ヶ月)土木(六ヶ月)理髮(一ヶ年)時計(一ヶ年)の四科に分つて總計二百五十名です、いづれも卒業後すぐ役に立ち飯が食へるといふ事に主眼を置いてをります、土木等は貧民救濟事業等のやかましくいはれる今日大に有望ではないかと思ひます。何しろ短期間に一人前に養成しようと思ふと一通りではありません。昨年出しましたが皆片づきました。本校は學校の性質上幸に就職難はありません

◇

學校の工場が欲しければ建築科がこれを建て、机が入用ならば家具科がこれを作る。特に目を惹くのは理髮科だ。モデルは全生徒から附近の住民までが俎上に上る。時計科に至つては十三、四歳の子供がやつてゐる、彼等も一ヶ年たてば一人前の油さしも出來る職人になる。總ては『口の人より手の人となれ』だ。近時の社會はすぐ役に立つ實際家を要求してゐる

南山校增築
五月中旬落成

南山尋常小學校は山の手に近代的な三階建鐵筋コンクリートの校舍を增築してゐる。五月中旬には落成し新校舍に移り下旬には落成祝賀のため兒童成績品の展覽會及學藝會を催す由

理髮と衞生
耳そりは危險です
木村重太郎氏談

朝鮮全道理髮聯合會長京城職業學校理髮科教師木村重太郎氏はかたる理髮に就いても最近は社會の發達に伴ひ人々が多分の理解を持たれる樣になりました。然しまだ〳〵注意の足らない事が多いのです。例へば支那人の耳そり、あれほど危險なものはありません。元來耳の毛は睫毛と同樣で決して不要なものではない局部は粘膜が薄いので傷つき易い其處から丹毒其他の病菌の侵入する事が多いから慎むべきである。耳の痒い場合耳の中は入つた時などは脫脂綿にアルコールでも浸して拭けば十分である

◇……**家庭等に** 於てやる子供の散髮などには十分消毒に注意を拂はねばならない。色々な料理をした手や汚ない手でやる場合には思はぬ皮膚病にやられる場合が多い、又子供の頭をごし〳〵洗つて石鹸水が目や耳に入つて痛い〳〵と子供が叫ぶのはよく見る光景だがあれは血膜炎を起す。共に注意すべきものである。

◇……**人に接し** て第一に目につくものは其の人の髮かたちで次には服裝である。故に身を取り髮かたちを整へるのが人間としてのたしなみであらう。理髮店に行つても氣持ちよい扱ひを受け彫よく散髮されると愉快なものだが形が惡いとのびて次に刈るまで氣持の惡さが續く。これは惡ばかりでない大きな影響を與へるものである。風呂へは入つた時の氣持ちと散髮の氣持ちは同樣である。其の氣持ちの如何によつて仕事の能率までも違ふわけである此處において理髮店においても大に意を用ひる必要が生じる。技術と衞生は申すに及ばず客をして不快な氣持ちにならしめない爲には

◇……**鏡や椅子** だけ立派であるのみならず洗面所の完全、かけ布の清潔等に留意し湯と水を惜みなく豐富に使ふといふことも亦客の氣持ちを捉へる一つのことであらう。消毒を完全にし技術に於て客を滿足させ、しかして客の精神を爽快ならしめるといふ事にまで至つてこそ眞の理髮の意味があるのではないだらうか云々

季節の料理

◇……**きやらぶき** 皮のまゝよく洗つて一寸五分の長さに切りざつとゆがいて、更に水と醤油を同時に入れ煮つまつたら湯をさし〳〵二三時間永く煮つめます

◇……**蕗の葉佃煮** 蕗の葉は新葉でしたら、捨てないで、色々のお料理に用ゐて經濟に頂けます。きれいに洗つた葉を刻み、鹽を入れた湯で茹で、水でさらしきす。生醤油と酒でこれを煮つめ、上げ際にけづつた鰹節を粉にもんで入れます

◇……**豌豆** 青いきれいな豌豆はお料理しても自然の色をなくさずに作りたいもので御座います。それに豌豆は、自然の甘味を澤山持つて居りますから、その點を充分考へてあまり煮すぎたり、ゆでたりしないやうにします

紙上病院

不姙の原因

【問】私は三十才になります。十年前結婚して子供一人を得ましたが四つで亡くし、其の後妻が不健全か又私の局部に非常に汗が出るのが原因をなしてゐるか。姙娠しません。如何したものでしようか御教示下さい。(子なき夫婦)

醫學博士 二宮亮吉

【答】御質問の文面だけでは簡單で何れの方に不姙症の原因があるのかわかりません局部に非常に汗が出るといはれますが之はあなたの體質で今も以前も御變りないでしやうと思ひます、そして子供が一人すでに出來たのですからそれが原因であるとはいはれないでしやう、又汗の出るのが原因であるといふ例を私は未だ見聞した事がありません、多分不姙症の原因は奥さんの方にあるのではないかと思ひます、何れにしてもそれ〴〵專門醫の診察を受けられその原因をつきとめて早く治療を加へられたがいゝと思ひます

卒業後就職の保證がして欲しい
學生々活を聽く(二)

青葉に埋もれた崇四洞の下宿の二階で窓にもたれた片岡君(假名)はいふ

僕は逆境にあるからブルの惱みにあまりにも惱まされて、今ぢや悲しい事には悲觀論者になりかけてゐますよ

大學の敎育に不滿な點がありますか

『あゝ、偏りに象牙の塔に籠り過ぎてますよ。學問の蘊奥を究め樣とする者はいざ知らずもつと大學は社會化すべきものではないでせうかと思ふのですがね ツウルメント等はいゝですね』

『さうなると一日一日の氣持は何うでせう』

『氣持と事實が一致しないので悲しみと後悔の一日が多いです で一日も早くこんな惱みから脫して、心の晴れた生活が欲しいと思つてゐますよ』

『實際ですな、京城の人は一體何んな氣持でせうかあなたには何う思へますか』

『小成に安んじて、活動的でないと思ひますね、もつとも剛毅のないのと民族的の因もあるでせうが』

『大學に對する希望は』

『學問がもう少し安價に出來たらと思ひます。そして優等な卒業後の就職の保證がして欲しいですね』

『社會人は慰安と云ふことをよく云ひますが何うです』

『慰安ですつて。僕は慰安を慰安として求めてゐませんが、僕は酒であるかも知れません、と言つて金はなし、金を要しない……ブラをすれば貧家の札や一山何錢といふ商品がならんでゐる。でこれを見てゐると僕等が一日々々と一山何錢かの安價な人間に限定されてゐるやうで憂鬱になる。で結局家の中でクヨ〳〵ですよ』

片岡君は明るい午後の太陽が、生々した青い若葉に照つてゐる朗らかな姿を見つめて、自分の心が余りに暗いのを嘆じた形でホッと吐息をついた。でも机の上の時計を見ると

『國際公法の講義に出ますから。大學に行きませんか』

『行きませう』

といつてノートを摑つた。外は明るくて、空一面に涼しい風が流れてゐた。パッカードの豪奢な自動車が、彩者と、禿頭を乘せて東小門外にとドライブするのであらう、朗かにすぎた

本銀を試す法

この頃は亞鉛、ニツケルなどといふものが巧妙になつて、銀と見分けのつかぬやうなことがあります。この場合、本銀かどうかを試す簡單の方法は、重クローム酸加里一分、純硝六分、水二分の割合で混ぜた試驗藥をつくります。へそして試めさうとするメタルなり時計なりの一ヶ所をアルコールなどで拭いて脂氣を去りそこへ前の試驗藥を細い硝子棒の先につけてポチッとたらしてみます。本銀ならば暗くにそこが鮮光色となりますが、交ぜ物のある銀やその他のものは薄いぼやけたやうな色になるばかりです。但しこの藥品は手や衣類その他につけないやうに注意を要します

◇福助足袋の抽籤會　福助足袋では夏物景品付賣出し中の處此の程締切り八日抽籤會を京城に於て開催し市內福助足袋小賣業者並に關係者四十五名を招待し盛會裡に抽籤會を終つた

本社特選 圍碁對局(七)

先番 前田陳爾(四段)
伊藤清子(二段)

ぬノ十　よノ十八　たノ十八　ろノ九　ろノ八　いノ八　いノ六　いノ九　ろノ六　わノ九　をノ九　をノ十　わノ十　ろノ十六　いノ十四　るノ九　をノ八　るノ十　ぬノ十一　るノ十二

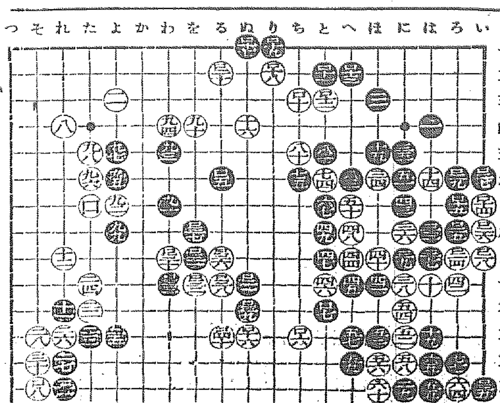

對局者の感想

黑曰く　一二一はつまらぬ處の樣です。一二三に突むのでした

白曰く　一三〇もこんなものでせうか

黑曰く　一三一・一三三と切つたのは一三九で一四〇に付ける手があると思つたからですがそれは白に一三九に突張られて旨く行きません要するに一三一、一三三は惡手でした

登録商標 月虎

かとりは月虎に優るものなし

今年も一番信用ある月虎にキメませう

月虎(ツキトラ)かとりせん香

一度使へばスグわかるキヽメ火持、共に一番

紀州 大阪 內外除蟲菊株式會社

全店一齊 春物大藏ざらへ

十一日より 十五日まで

三中井 電話本局(代表番號)四〇五〇番

吳服大藏ざらへ 二階

品名	價格
本セール	三・八〇・四・五〇・五・五〇　六・五〇
本銘仙	三・三〇・四・五〇・五・五〇
パレス小紋	一〇・〇〇……一五・〇〇
同 綸羽々折	一五・〇〇……一八・〇〇
同 訪問着	一三・〇〇　一五・〇〇……一八・〇〇
鶉チリメン單羽尺	八・五〇……一〇・〇〇
羽二重片側帶	三・五〇・四・〇〇・四・五〇
西陣織片側帶	四・〇〇・五・〇〇・六・〇〇

十錢 廿錢 半圓 均一マーケット 新館四階五階

季節向必需品一切を集めて大衆生活の經濟的市場として皆樣の人氣を集めて居ります 何れも最新相場の下を潜つたお値打品が揃ひました……

特製本場蚊帳品揃賣出し……◇特製冷藏庫新着大賣出し…… 新館入口 家具部

春洋雜貨 大藏ざらへ 階下雜貨部 …赤札附大廉賣…

パラソル 一・五〇より　スカーフ 八〇より　中折帽子 一・三〇より　縞Yシャツ 一・〇〇より　毛布物一枚 一・〇〇均一

ソフトカラー 二本 ・二〇均一　合シャツ 一枚 ・二五均一　特長女子生靴下 二足 ・五〇均一　子供ズロース 二枚 ・二〇均一　ベビー服 ・九〇均一

春洋服 藏ざらへ 二割引 新館三階

スプリングコート 十圓均一　背廣三ツ揃 十五圓均一　合トンビ 十三圓均一　提供

夏服豫約 期間 五月二十日まで特別大勉强 A 二十五圓 B 二十九圓 C 三十五圓

モス着尺 三・八〇均一 廉賣　モス友仙 小巾一尺 十錢均一　富士絹友仙 小巾一尺 十七錢均一

三中井好み 中形ゆかた新柄陳列會 今夏ゆかたを代表する逸品の新着……

朝鮮特産 羽二重ふとん綿宣傳賣出し まわたに劣らぬ優良品… 一貫目 三圓九十五錢均一 階下綿布部

春の子供服藏ざらへ大見切提供　春のブラウス・ハーフコート四圓均一提供　霜降小倉通學服大賣出し　各女學校夏の御制服……制帽大賣出し 新館二階 子供服部

內科 小兒科 レントゲン科 今村病院 院長 醫學博士 今村豊八

往診は可成午後一時迄御申込みを願ひます

入院隨意 普通病室 隔離病院

京城若草町大通り(旭館横入る)新築 電話本局三一八三番(病院用) 三一六五番(自宅用)

虫下し

本日はマクニンデー

安全 排虫率 何より優る マクニン錠 三十錢 七十五錢 一円三十五錢

日本のマクニン知らないでチヨツカイ出したが身のつまり、トコ親虫どうしたね降りて出るより道が無い

お子達には藥菓子 マクニンゼリ 二十錢 五十錢 一円 二円

小冊子『恐ろしい蛔虫』お申越次第進呈

大阪道修町二 灘友吉商店

M27

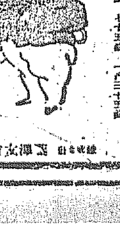

鮮米聲價を失墜する 不屆きな一部米商
容量不足品質すり替等 本府も對策考究中

近來內地へ移出する朝鮮米中には往々にして容量不足のものが見出される許りでなく、甚だしきに至つては等級品質の相違する米を入替へるものがあると傳へられ各方面から非難の聲が擧がつて居るので、本府當局でもこの種その裁定を鮮米協會東京支部に照會した所、同協會ではこれを是認した上對策を以てこれが然るべき取締方を希望して來た。しかして近く鮮米協會松浦理事が來鮮するのを待つて、本府當局と鮮米協會側との間に具體的對策を協議するはずであるが、折角官民苦心の結果今日の地位を築き上げた鮮米の聲價が僅少な一部不正商人の手によつて失墜せしめられる如き事あつては遺憾の極みであると各方面から憂慮せられ、當局の徹底的取締方を切望して居る模樣である

二、朝鮮商工會議所總會提出議案及出席者決定の件

上旬對外貿易 入超千三百萬圓

【東京至急報】五月上旬貿易大藏省發表は差引入超一千三百七萬四千圓なり其の內譯左の如し

輸出額	三三、八一六千圓
輸入額	四六、八九〇
差引入超	一三、〇七四

東拓肩替資金 北鮮漁業へ投資 十日資金授受完了

大正、吉泉、舒川、釜浜、東津、翠野の六水利組合に對する東拓肩替四百余萬圓の肩替りは九日殖銀東拓間に假契約の締を完了したので、十日東京において資金授受を行ひ、東拓では即日北鮮漁業に交附するはずである

高山東拓總裁 歸城延びる

高山東拓總裁は十三日午前滿洲より來城の豫定であつたが都合上一日延べて十四日午前九時四十分着列車にて入城する由

京電臨時總會 平穩に終了 百萬圓寄附可決す

【東京電話】京城電氣會社では十日午前十時から丸の內工業俱樂部において臨時總會を開き當初より京城府その他の寄附金問題に絡んで紛糾を豫想されてゐたが會議は案外順調に進捗、左記議案を可決して散會した

一、京城府へ百萬圓、各支店地へ十萬圓計百十萬圓寄附の件
一、本店移轉および會社存立期限延長の件
一、營業期間認可延長認可申請の件(明年一月二十八日認可期限滿了につき更に向ふ三十五ヶ年間延長)
一、水原支店設置に關する件
一、前三項に基き定款變更の件

埃及在貨棉花 一時販賣中止

【カイロ電報】エヂプト政府は現下棉花相場低落に鑑み國の內外にある棉花在貨販賣を一時中止するに決した旨公式に發表した

十億弗課稅案 米上院に提出

【ワシントン電報】上院財政委員長スモート氏は九月總額十億二千萬弗の收入を上げる課稅案を上院に提出した

价川鐵道 一部は買收 一部は委經

局鐵の私鐵買收案は次期通常議會まで見送りとなりしかも補助期限は昨年十二月五日で既に滿了し取付く術を失つて由に迷つてゐる如き現狀にある价川鐵道の今後の對策に關し、目下鐵道當局に於ては今年度だけは何等かの形で解決を計らうと努力してゐるが、今後四圍の情勢の變化により政治的に解決されるに至れば更に角として、所謂事務的解決方法としては泉洞及价川間は滿浦線本年度建設區と並行してゐるからこの區間だけは建設費を以つて買收方法を講じ、次に价川及新安州間は該地方の重要なる交通施設であるといふ理由により局鐵において委託經營の方法を講ずるの外あるまいと見られてゐる

商議役員會

京城商議では十日午後四時より役員會を開き左の議案を附議する
一、賦課金滯納に關する件

朝鮮無盡協會 總會附議案內容 十四、五兩日新義州にて

朝鮮無盡協會第九回總會は來る十四、五兩日新義州に於て開催し左の諸案を附議するが、當日は全鮮に於ける無盡二十四社の代表者約八十名出席、本府より財務局長代理兒島理財課長、林田主任、平北道より道知事、各部長其他各關係業者並に各公職者が臨席するはずである

議案

一、無盡記念日設定に關する件(朝鮮無盡協會提出)營業無盡の制度を普く一般に周知理解せしむる方法として每年一回(業令發布の日たる四月二十二日又は業令實施の日たる八月一日)無盡記念日を設定すること
一、初等學校の教科書に無盡の一節編纂方當局へ陳情の件
二、講義會取締に關し陳情の件
三、朝鮮無盡沿革史編纂に關する件
四、金融組合と協調に關し當局へ陳情の件(以上中央無盡會社提出)
一、未拂無盡給付金保有に關する規定(業令施行規則第十條)中每日とあるを每月末日と改正方當局に要望の件
二、朝鮮無盡業令第二十三條の適用に付當局に要望の件
三、類似無盡に付取締方當局に要望の件
四、吾業者の營業上影響を及ぼす虞ある意見の發表は差控ふる樣朝鮮無盡協會に要望の件
五、朝鮮無盡業令施行規則第二條第一項第一號無盡の種類に關する件(以上群山無盡會社提出)
一、講親會取締方施行細則の件(平南無盡會社提出)
一、地方賴母子講取締に關する件
二、無盡會社を通し一般庶民に低利資金融通に關する件
三、合資會社々員の出資制限分に關する件(以上全州無盡會社提出)

波瀾含みの 會長問題 斡旋で解決するか?

朝鮮無盡協會第八回總會では前項議案の外任期滿了による正副會長並に評議員の改選が行はれるが、先般來會長選擧をめぐつて波瀾を含み、紛糾を豫想されてゐたが、京城四社では數日前該社會を催して會長問題を協議するところあり、大會開催の前日たる十三日にも新義州において役員會を開き圓滿解決に努めるはずであるが、馬場無盡社長の副會長就任拒絕について過般の役員會に於て表明されてをり、如何なる結果に落ちつくか注目されてゐる

無盡業者の 滿洲視察團 總會を好機に

朝鮮無盡協會では新義州で開催される總會を機として滿洲國の金融經濟事情を探るべく協會々員の滿洲視察團を組織する筈で十三日役員會において協議決定することになつてゐる、日程は十五日安東發九日間に奉天、大連、旅順、長春を視察する豫定である

買收案握り潰して 行詰の私鐵會社 局鐵首腦が對策腐心

朝鮮私鐵補助金は近來著しく行詰り狀態を呈し既定最高限の五百萬圓では新線の補助は勿論既定補助線に對してさへ補助金の減額又は繰延支拂の方法にて漸く無理算段を續けて來てゐる現狀にあつたので鐵道當局では、この窮狀打開の一策として本年度から三ヶ年の繼續事業として二千七百萬圓の私鐵買收案を立て、過般來大村局長及び澤崎監督課長上京拓務及び大藏省當局と必死的折衝を試みたが結局次期通常議會まで見送りといふことになつたので、局鐵首腦部においては現下の窮狀打開の對策を目下考究中の模樣であるが、結局において積極的方法としては現既定の補助線の八分配當保證の補助率を低減で補助金總額の增額を政府に對し折衝し今臨時議會の協賛を經るか消極的方法として受補助會社に對し經費極減を斷行せしめて利潤の增大を計るか、又は補助額を低減するかの方法より以外には大體において對策なく、從つて鐵道局では極力方法につき目下極力努力を續けてゐる模樣であり、その成行は頗る注目されてゐる

京運南部 丸星會總會

京城運輸事務所內に於ける朝鮮運送株式會社代理店代行營業所及取引店を以て組織せる京運南部丸星會では五月七日午後三時より第二回總會を開催左記事項を附議
一、會務報告の件
一、收支決算報告の件
一、收支豫算の件
一、規約第二條改正の件
一、協議事項の件
協議事項は議長として逐條審議の結果何れも原案一致承認可決し、更に相互親睦、業務の改善に關し懇談を重ね私鐵道業界の制限撤廢、取扱時間の制限及び取止其他事項を決議し鐵道當局を要望するとともに全鮮的に運動ある同盟來本社に於て全鮮的統制ある同盟

生絲の大崩落は 春繭資金の脅威 製絲家の原料繭手控せん

横濱における糸價生絲の處分決定以來不安な氣勢を續斷せる生絲は遂に當限の四百九十四圓五十錢安値を出したといふ取引所開設以來の安値に落し政府の救濟方面は狼狽してゐるが市場の最盛は近く上漲せんとする際此の糸價の激落は蠶家の大脅威でありかくては銀行方面の春繭資金の警戒は一般に製絲家の原料繭手ひかへを誘致すべく蠶糸業界の如きもこの生糸安の悪影響を受けて金融製糸方面はひたすら成り行きを重大視してゐる、何分內鮮を通じ多少蠶繭の減産となるにせよその減產以上に糸價生糸の價出しと米國の需要減退があるから容易に繭價の挽回を見がたきにあらずやとの觀測も出ており暗澹たる業界を悩してゐる

京城四月中 倉庫出入高

京城府內倉庫における四月中の貨物出入高は入庫三萬二千五百六十八個、價格五十三萬六千五百十二圓、出庫五萬七千六百六十九個、價格七十萬八千百七十八圓、月末現在十萬六千三百九十六個、價格百七十三萬四千二百二十圓である、おもなるもの入出庫高左の如し

(單位千圓)

	入庫	出庫	月末現在
籾	五	六四	一五三
玄米	三九	六七	二六九
精米	一七	一九	七三
綿絲	一二〇	八九	五〇六
麻織物	九	四九	二〇一

穀組役員會 貨物取引所の運動開始

京城穀物組合では九日午後五時より緊急役員會を開き貨物取引所に對し今後積極的に運動を開始することに決定これが運動方法等に就ても協議した

土木界滋雨 鐵道建設契約準備を急ぐ

過般大村鐵道局長及佐藤技師等東上して政府當局と折衝の結果殆んど確定的と見られるに至つた本年度局鐵建設線工事中惠山線及滿浦線の工事年度繰上げ經費二百萬圓を手始め總督のいはゆる北鮮拓殖鐵道の分九十萬圓であるが、その外に惠山線及び滿浦線の本年度繰越した既定經費十五百萬圓があるから本年度朝鮮土木工事界には合計千八百五十萬圓の滋雨が降るわけである。而して通常議會解散のため本年度は第一期が非常に遲延したので目下大急ぎで工事契約準備に取かゝつてゐるが滿浦線惠山線に關する分は近々中に出來るけれども北鮮拓殖鐵道の分は議會終了の六月中旬までは正式出工は不可能と見られてゐる

陳情回答を 催促す 商議が總監に

朝鮮內商工會議所會頭は九日政務總監を訪ひ昭和二年以來商議聯合會より當局に陳情せるもの內未だ實現せざるもの十數件の實現方に就て口頭を以て陳情し總監の回答を求めたので近く總監より何分の回答ある筈

銀行券發行高週報

一、銀行券總發行平均高(自五月一日至五月七日) 三五、一七七、六四〇
正貨準備發行平均高 一四、三二一、八八三
保證準備發行平均高 四八、四五五、七六八
二、週末銀行券發行高 七三、三六二、八〇

京城手形交換高(十日)
枚數 三、九九五枚
金額 二、三一九、八五二圓

鮮銀帳尻(九日)
發行高 七三、二六三 增 四八
正貨準備 四四、三五一 減 三六
發行餘力 三三 減 七八

鮮銀對外爲替建値(十日)
倫敦 一志九片十六分三
紐育 三十二弗一分一
上海 百六兩了

東京コール
翌日拂 一錢一厘より一錢二厘
無條件 一錢二厘より一錢四厘五毛
普通 一錢一厘より一錢四厘五毛

株式
低調を脫し得ず 一と練りの風情 押目買氣漸次表面化

前場 東安から軟步調と第二期限の序幕に入り比較的、朝來は前日の激落に加へて米相五十五錢安を始め綿糸米價其他の一齊安あり、人氣は低調氣迷の狀態を脫せず、東新百五十二圓五十錢、新三圓丁、三圓五十錢と步みを始め、續いて東新は押目買に賣はれ三圓丁、三圓五十錢に止め、朝新は二つけたが四十錢の步みをつけ引には十一圓八十錢の步みをつけ引には東新高に八圓九ヤリの聲があつたが合は才不中、安取七圓丁に引け前場を終つた、前日に比し東新一圓十錢高であつた

後場 前場押目買氣崩にヂリ\/と引締めた機先、後場は入超の續いて增加に全く氣勢をそがれ東新百五十三圓四十錢、大新六十八圓丁と寄付き、仕手の見送りに全く無閑散無風狀態に終つた

株界片語

明るさを、樂觀を迫つてゐる趨勢は一般賣氣を誘ふて反騰足▲ただこの氣丈、相場自體から見れば押し不足の感深。勿論大局は絕對強氣とするもその期近く如くしていい現在だ▲安ければ買ひの感覺そ賢明、徒らなる强弱、根據なき飛付きは常に失敗に終る▲第一相場だ、保合つて取組みその取ほぐれで分岐を決する時だ。その方向が上であるべきとするならほ一と崩れなくてはおさまるまい

押し不足の相場

第一期上げを終へた相場としての逆一と押すが順序であり、上げ離命をなさからしめる意味合からしても一と呼吸安は當然の雲行である。一氣に上げて來た直後として利喰物に不勢を呈し一と押しをつくる事はそれだけ穩健なる步調を持つ譯である。然るに目先としては材料方面を見るも相場の地合に見るも格別の不安材料がない爲に、一般は押目は買と見てその氣勢頗る侮り難いものがあり、相場は動もすれば上向かんとの風情てある、朝米の見直し氣構の如きも明にこの間の消息を物語ると云へやう、然し乍ら此の鼻として材料面銀行下或はその他の突發的好材料が買へいれられない限りこの儘の立直りは頗る至難とせねばならない。成程好材料はあるにはあるが目先的に之と目するに足る何物

現株專門 源 カブ・ヤマゲシ 京城府明治町壹 山本株式店 電本局五五五五

保合鍛錬時代

臨時議會は半月を俟たずして開かれるこれになり、開期二週間とすれば積極策の出動開始は先づ一個月後と見なければならない然れば頃宋の大局的觀人氣も今後一ヶ月は充分に儘くとせねばならぬ。勿論政府の財政豫算として開會前に積極策を標ぼうすることは米の買持と同樣に可成り期待され得るとしても木材の出動開始は矢張り期待後に始まろう斯く觀れば何れこの相場の第二期は可なり長期の鍛錬時代と見做すべく其內に第三期の準備時代への準備が入念に行はれるであらう。まづ強弱が夫々の見解から取組み、その取組のほぐれ如何が原動力となつて分岐する事になるのではないか、さればこの鼻は保合相と見て目先狙ひには兩建張りに出て、皮肉戰法に出づるが可と見るべく、大局を狙はんとするは持久戰を覺悟の上、安値安値を買ひ進み第三期を待つのが賢明な方であると見られる

膨張策の□□

商品界の實情は割りかける如く現實の世界は依然として芳しくはな

一巡買込俟ち

後場 前場殘存米多雜說もあり買替へ五十萬石なるも作用し頗る氣迷ひ氣かり乃折柄、後場は一圓不中一圓八十一錢先一圓四十七錢と不昧に續いて四十四錢と押しこの邊中心の往來を重ねつた問題の政府第二次買替米は即時五十萬石賣行する事に決定せるも相

米界展望

相場はとう\/高値から七十錢方氣崩れなし政府の第二次買替へで立直つた分は帳消となつてしまつた▲之れと云ふも五月一日現在の殘存米が案外多いと云ふ豫想に基くもので阪地からは三千二百萬石見當が賴りに傳へられて居る▲成程此の豫想が當らずとも遠からざる數ゐるわけである。從つて茲許は未だ當分漸ふしたヂリ\/安の商狀を維續し人氣が一巡買込んだ揚句再び出直るものでないかと見られてゐる

期米
殘存米如何に迷ひ 嫌氣して軟步調

前場 殘存米の問題に買氣を阻止された相場は東米界の不振け相俟つて今朝の寄付きに阪地安を受け小口賣方の乘行共に當限一圓五十錢安中一圓七十四錢先一圓三十六錢と前日の止値より更に十四錢安

後場に何等の反響なきのみか却つて皮肉安を示現するに至つたのは既にその人氣は月始め以來の局面に織込んで居るのとも一つは福井米の失敗に鑑み寧ろ政府の買上げ實施を機として利喰ひを急ぐ向の多い事もその一因と見られて居る其所へ五月一日現在の殘存米は案外多いと云ふ一般の觀測から戾り待ちに賣物の多い事も大に手傳ふて居るわけである。從つて茲許は未だ當分漸ふしたヂリ\/安の商狀を維續し人氣が一巡買込んだ揚句再び出直るものでないかと見られてゐる

戾賣に强味?

本年の米價が前年の秋頃と比較して約八圓切りも高値を維持するとは現政府の積極策と前途に供給不足と云ふ不安が感つて居るからである金再禁後に於ける諸物價の情勢に見ると一時は何れも高値を出現したが現今では再び下り坂に向き國產品の如きは最早前年と殆んど大差なき安値に還元して居る從つて米價もこれ以上の高値を望むとは諸物價の情勢から見ても甚だ至難とされる點が多いのみか茲一兩日に發表される五月一日の全國殘存米數が前年と大差なき數字を示し前途の不足觀が一蹴される

殘存と需給

强氣觀の根據

[illegible]

京城 依然氣迷ひ 不冴商情 延べ

前場 氣配甲から依然否を割り頗る不昧の折柄、朝米は百萬石賣物の小口筋買へ各地下放れに續いて五月當(?)へ二十錢方下押し後場も八十五錢と繰付いたもの此の氣配に四十錢と轉じ押み小觀合

寄引値 五末二〇、四〇…五〇…六〇中
一七〇…八〇…六〇末二一…七五…
七七▲二四…五〇…五〇…六〇末二…八
〇…七九…八〇▲四〇…六〇末二…八九
八五▲五〇四〇…六末二一…七九…八〇
▲六〇…六〇末…一…八〇…八四

算定 五中二…一〇〇、五末二…四〇
六末二…八〇六〇末二…八〇
出來高 一萬五千百五十石

後場 前場阪仁共の商情不勢を眺めて不冴を見せた折柄、後場は依然頭重く一圓六末二十一圓八十一錢と寄付き、この邊中心の不昧乾燥の商情を持續して別段の如く大引した

仁川 丸キ丸チ石坂三等廿一圓十錢角チ廿一圓卅錢四等廿四圓九十錢一等白米仁印八圓八十錢籾改良種六錢一厘在來種五錢九厘所で籾を除く外は何れも內地筋の買物薄なく從つて前日より更に一二十錢安であるがそれでも三十錢方不引台の狀態である

大豆 龍山丸忠長徵汝山浦川十一圓廿錢金汙南北新幸十郎九十錢海州延安十圓廿錢天安九圓九十錢民營で何れも產地は出過ぎ物へて居るも內地が高く買進んで來ぬ爲め前日より三十錢安である

釜山 期待された百萬石政府買替發表が牛減に買物一巡の折柄內地よりは敗鐵外れと買上げ値待ちに沈默を守つて入能なく、阪神の角チ四拔き二十二圓三十錢位、白米の九圓二十錢處を賣つて出てゐるがサッパリ入能なく市中も必着筋の手當より外無く氣配三、三十錢方反落し慶南米良三等二十一圓七十錢四等二十一圓四十錢無格圓十錢二十圓五十錢等外十九圓七十錢見當にて一千百七十九叺の商內なり

堂島前場情報

【大阪十日發電】早耳筋松本筋は今日も五千五百石と優勢に手詰め正米筋は緊き賣り朝鮮筋地場賣派中の谷及び小口筋は賣つてゐた是れに對し戾り買の方に七步の强味がある と云ふ玄人筋もある

東京深川在米高

【東京】深川在米高十日現在は百十八萬八千二百四十五俵と前日在米高に比較して八千百九十一俵の增加なり

株式(十日)

京取短期

銘柄		寄付	大引	高値	安値
朝取	前	[illegible]	[illegible]	[illegible]	[illegible]
	後	[illegible]	[illegible]	[illegible]	[illegible]
同前	前	[illegible]	[illegible]	[illegible]	[illegible]
	後	[illegible]	[illegible]	[illegible]	[illegible]
拓新	前	[illegible]	[illegible]	[illegible]	[illegible]
鮮新	後	[illegible]	[illegible]	[illegible]	[illegible]
大新	前	[illegible]	[illegible]	[illegible]	[illegible]
東新	後	[illegible]	[illegible]	[illegible]	[illegible]
安取	後	[illegible]	[illegible]	[illegible]	[illegible]

算定と日步 / 短期建玉表

銘柄	算定	日步	賣方	買方	總建玉數
朝取	[illegible]	[illegible]	[illegible]	[illegible]	[illegible]
同新	[illegible]	[illegible]	[illegible]	[illegible]	[illegible]
大新	[illegible]	[illegible]	[illegible]	[illegible]	[illegible]
安取	[illegible]	[illegible]	[illegible]	[illegible]	[illegible]
鮮新	[illegible]	[illegible]	[illegible]	[illegible]	[illegible]
東新	[illegible]	[illegible]	[illegible]	[illegible]	[illegible]
拓新	[illegible]	[illegible]	[illegible]	[illegible]	[illegible]

出來高 短期 [illegible]枚 累計 [illegible]枚 長期 [illegible]枚 累計 [illegible]枚 實日 [illegible]枚 累計 [illegible]枚

大株短期 / 大株長期 / 東株短期市場 / 東京現株

[illegible]

期米(十日)

◎朝取仁川

節	當限	中限	先限
前場(一)	[illegible]	[illegible]	[illegible]
(二)	[illegible]	[illegible]	[illegible]
(三)	[illegible]	[illegible]	[illegible]
(四)	[illegible]	[illegible]	[illegible]
(五)	[illegible]	[illegible]	[illegible]
(六)	[illegible]	[illegible]	[illegible]
(七)	[illegible]	[illegible]	[illegible]
(八)	[illegible]	[illegible]	[illegible]
(九)	[illegible]	[illegible]	[illegible]
(十)	[illegible]	[illegible]	[illegible]
後場(一)	[illegible]	[illegible]	[illegible]
(二)	[illegible]	[illegible]	[illegible]
(三)	[illegible]	[illegible]	[illegible]
(四)	[illegible]	[illegible]	[illegible]
(五)	[illegible]	[illegible]	[illegible]
(六)	[illegible]	[illegible]	[illegible]
(七)	[illegible]	[illegible]	[illegible]

銀入値段 [illegible] 値組高 [illegible] 出來高 [illegible]

東京期米 / 大阪期米 / 鮮內各取 / 市況(十日)

[illegible]

大阪現米喰合 引締氣配 廿五圓六十一錢

◇大阪棉絲 ◇大阪棉花 ◇横濱生絲 ◇大阪砂糖 ◇現物證券 倫敦銀塊 一七片八分ノ七 米棉 五十五錢安 印棉 十五錢安 スケール株 二九弗八分ノ七 アナゴンダ株 五弗八分ノ一 日米爲替 三十二弗一分ノ七五 英米爲替 三弗六八仙 紐育銀塊 二七仙八分ノ四

寛永卍亂 (8)
直木三十五
鈍陽の下に 一ノ二

『さすりませうか』
三五郎が、振向いた。
『いゝえ』
さう答へて、又、瞑入つてから苦しさうな聲で
『お藥は、小里が、取りにゆきまして』
『けい、もう程無う戻りませう』
三郎右衞門は、病床の妻を、暫く、眺めてゐたが
『のう、早苗——この長屋へ參る前け、人間の住家と思はなんだが、かうして、住んでみると、中々、武家にない味がある、世の中も、思つた程苦しい所では無いが、又、思つた程、若しい所でも無い。何うも、人間、いろいろと胸の靜に溜つてゐる時の方が、胸がつまるやうだの。いざとなつて見ると、何彼も、さう大した事けは無い。長らくの扶持を離れて、浪々となり、何う暮さうかと、思案につきたが、かうして居ると、又その日の生計が立つて行く、妙なものぢや。わしの出鱈目の賣卦に、喜んで行く人間さへある世の中ぢや、心配せずと病を癒した方がよいぞ』
『有難う存じます。元からの病身が——慣れぬ事を致しまして、却つて、いかぬ苦勞をかけまして』
早苗け、垢と、脂とにまみれた薄團の端に、口を當てゝ、咳を耐へながら、薄く瞼の滲む目をしてゐた。
『もう、火が入る頃だのう、そろそろと、商賣に出るかの』
三郎右衞門は後手に、押入を開けて、風呂敷包みと、筮竹とを取出した。
『もう商賣が、參りませう』
『うむ——あの親爺も、人間かよいのう。繪目出度く、商賣をしてくれる。近頃ふと、感じるが、三五。棄つべき物は、弓矢なりけりとけ、よく申してあるのう』
『けゐ』
けが、人間の道でもない。明惠上人の申された無爲の道。飢へ來れば、食し、寒ければ着る。それだけでも、此の世に生を受けたものとしては、立派なものぢや。武門の意地とか、武士の道とか、弓矢の意地とか、それもよいが、この長屋ぐらしも、よい暮しだぞ』
三五郎も、早苗も、默つてゐた。だが、心の中では二人とも(長い浪人と、同志の離散とで、父上も、我慢強い方だが、淋しくお成りになつたのだらう)
と、思つてゐた。
『おゝ、お歸りかな。遲いのに——』
育助芝居の老人の聲がすると、育助の聲が聞いてきた。
『只今』
三五郎の妹、小里の聲であつた。
毀れかけた格子戸が、開いてはの白く小里の顏がのぞかぶと『遲うなりまして……』と、若い娘らしいよく通る聲がした。
三五郎は、初めて聞く、父の意外な言葉に、ちつと顏を見た
『この長屋で、賣卦者となつて一生を送るのも面白くは無いかの』
『いゝえ』
三五郎、首を振つて、
『何故、左樣なことを——』
『お前け、若いから、元狷かいゝが——せめて、お前と、女だけでも、娑に、この世を終らせてやつたらと——』
『其下』
と、早苗が云つた。
『よい\/、判つてをる』
三郎右衞門は、手を振つて、
『貯蓄を衍つといふ決心が、鈍つたとでも思つてゐるのかな。はゝゝゝ、それは、鈍らぬが、それだ

代表的なら漬は 殖産なら漬 永樂町市場 本舖 田中漬物店
京城名物(南大門通三) 北京料理福囍樓
國料御料亭 たちばな
京染なれば京屋
御好みの染別 本町一 みのや呉服店 電八八八 八八
京城名物 [illegible]

京城日報
朝刊 本紙朝夕刊共十二頁

金の經濟學

猪俣津南雄著 總ルビ付き 四六判美本 送料十四錢

巨彈遂に出づ

「金の經濟學」とは、その內深、その表現、正に現代のピラミッドである。宜なり、本書一度發刊の計畫發表さるゝや、申込は俄然殺到し、不振なりし最近の出版界ために頓に緊張せしめ、果して發賣忽ち十五版を…りつくし、遂に數十臺の高速度輪轉機をして油の大嘆を發せしむるに至れり。而してうちに即刻書店に走れ！ 一度目次をひらかれんか、諸君の眸は本書に射ついて離れないだらう。

金の經濟は資本主義經濟の心臓だ。この心臓をグッと握つて叩きつけたのが本書だ。[illegible]

時に先驅せる劃期的大出版

難解高遠の内容を平易に 僅か一円五十銭

緊急なる社会科学書の権威ある大衆化

小説より実あり親みある社会経済実話

唯一絶對 眞に信頼し得る 景氣観測書

現在我々は、内からはインフレーション、外からは恐慌に挾撃されてゐて是から先の生活がどうなるのか、眞黒な不安と焦燥にとりつかれてをり、一日も早く的確な見透しを得たいと翹望してをる。本書は實に是に答へんとせるものであつて、今全世界を騒がせてゐる金本位崩壊の問題や、世界各國で不景氣退治策と揚言しつつ採らうとしてゐるインフレーションの本質や、マルクス貨幣理論の解説や、商品の分析などを含むとともに、是から勞働者・農民・サラリメン・地主・資本家・小賣商人等の運命はどうなるかとか、貯金はしてよいのか悪いのか、債券は買ふてよいのか買つてよいのかとか、等々に至るまで冒險小説などよりは面白く分り易くハッキリと教へてくれてゐる。而もアップ・ツー・デートの材料を自由に驅使し、前人未踏の境地にまで踏み入つて、執筆せるものゆゑ、著者としては文字通り心血を濺いだ快心作であり、特に書き卸しである點に重大なる意義がある。本書こそは誠に昭和經濟の生活寶典であり、根本的意味に於ての新商指南書だ

圖書目録送呈 東京驛前丸ビル 振替東京三四番 中央公論社

最新兵器の驚異

科學畫報叢書第九篇

此驚異的進歩の記録を見よ

殺人光線、無線操縦兵器、各種空中戰兵器、地中戰兵器、毒瓦斯其他の化學戰兵器、各種機械化軍等を見ては何人か其驚異的進歩に驚かざるものがあらう。本書は是等最新兵器を、軍機の秘密の許す限り軍部各方面より提供された寫眞を中心に、兵器技術界各方面の權威者が、何人にも諒解出來得るやう解説せるもので、皇軍の戰勝に凱歌を揚げつゝある際、敢へて滿天下に之を捧げ得た事を喜ぶ。

目次概要

▽戰爭と科學 ▽兵器の沿革と變遷 ▽火砲の構造と機能 ▽列車砲 ▽長射程砲 ▽大口徑重砲 ▽海岸砲、攻城砲 ▽野砲、山砲 ▽高射砲 ▽步兵砲、迫擊砲 ▽機關銃 ▽小銃、拳銃、自動銃 ▽ロケット ▽機械化軍 ▽戰車、裝甲自動車 ▽鐵道兵器 ▽操舟架橋用器材 ▽航空兵器の偉力 ▽投下爆彈と投下具 ▽軍用機の裝備 ▽航空用機關銃 ▽火藥、彈丸、信管
▽化學戰兵器の威力 ▽瓦斯防禦 ▽細菌兵器 ▽焼夷彈 ▽火焔放射器 ▽煙幕 ▽無線操縦兵器 ▽通信連絡用兵器 ▽有線無線電信電話 ▽地中電話の話 ▽無線秘密通信 ▽無線情報 ▽光學的通信兵器 ▽寫眞電送、電視 ▽音源標定器 ▽砲兵情報要具 ▽軍用傳書鳩と軍用犬 ▽ラヂオビーコン ▽空中聽音機、照明燈 ▽照準具對空射撃用具 ▽防護用裝備 ▽防楯、鐵兜、防彈具 ▽カムフラージュ ▽地中戰兵器

執筆者 （五十音順）

陸軍砲兵少佐 淺野一男
陸軍技術本部陸軍砲兵中尉 井上道雄
陸軍技術本部陸軍步兵少佐 井上芳佐
陸軍省兵器局長 陸軍少將 植村東彦
陸軍技術本部長 陸軍大將 緒方勝一
陸軍技術本部陸軍砲兵中佐 大角亨
陸軍技術本部陸軍工兵中尉 加藤賢一
陸軍技術本部陸軍砲兵大尉 木村隆三
陸軍技術本部陸軍工兵大尉 栗本進
陸軍技術本部陸軍技師 黒山恒太
陸軍技術本部陸軍步兵大尉 品川琢磨
陸軍技術本部陸軍砲兵中尉 白石稻次
陸軍技術本部陸軍砲兵大尉 武田文雄
陸軍技術本部陸軍砲兵大尉 筒井三郎
陸軍技術本部陸軍砲兵大尉 中西種之
陸軍技術本部陸軍砲兵中尉 沼口匡隆
陸軍技術本部陸軍砲兵少佐 原乙未生
陸軍技術本部陸軍砲兵大尉 矢島顯輔
陸軍航空本部陸軍航空少佐 柳成利
陸軍技術本部陸軍工兵少佐 吉岡善四郎
陸軍大將 吉田豊彦
陸軍省兵器局陸軍砲兵大尉 和氣忠文

體裁と定價 ▼四六倍大版一冊二百八十頁、全頁アート紙印刷、挿入寫眞三百餘印刷極めて鮮明 定價金一圓五十錢 送料内地廿一錢 植民地四十二錢

大好評の科學畫報叢書

第一篇 科學文明の驚異 二十五版發行 最新の機械文化の一切を寫眞を中心に興味多く解説す
第二篇 山岳の驚異 二十版發行 山の成因、山の形等最新の山岳科學の一切を解説す。
第三篇 海の驚異 二十版發行 海兵物から海の生物船舶航海等海の知識一切を解説す
第四篇 昆蟲の驚異 十八版發行 昆蟲生活の興味ある物語を寫眞を中心に興味多く解説
第五篇 顯微鏡下の驚異 十五版發行 肉眼に見えない世界の秘密を獨特の寫眞を中心に解説
第六篇 電氣の驚異 十八版發行 電氣の基礎知識から最近の電氣文化の一切を解説す。
第七篇 動物の驚異 十五版發行 全動物界の秘密を寫眞を中心に誰にも分るやう解説す
第八篇 航空の驚異 十五版發行 最新航空界並に歩みの記録一切を網羅し通俗平易に解説す

各冊定價金一圓五十錢 送料内地十一錢 植民地四十二錢

發行所 東京市神田區錦町一ノ一〇 振替東京四三二四〇番 電話神田四三三九番 新光社

●神經病者は悲慘だレーベンのめは幸福だ

義手足・整形器械 …[illegible]

高野販製作所

資本金 五百萬圓
一、當會社は確實を本旨とし御便利に業務御取扱可申候
一、當會社は損失を公平且つ迅速に支拂可申候
電話又は御一報次第社員參上可仕候

日本共立火災保險株式會社

本社 東京市京橋區銀座西六丁目三番地
取締役會長 原錦吾
京城出張所 京城府本町二丁目二九番地 出張所長 三鍋才次郎

鮮内代理店所在地 京城、仁川、水原、清州、忠州、公州、大田、江景、鳥致院、全州、群山、裡里、光州、木浦、釜山、馬山、鎭海、統營、晋州、大邱、海州、沙里院、平壤、鎭南浦、新義州、元山、咸興、城津、清津、會寧、雄基 [illegible]

ミルクの王は ワシミルク

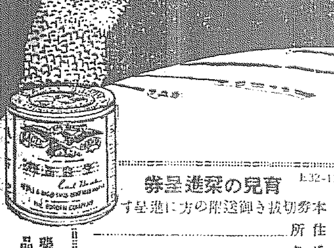

世界で有名なネッスル會社が一ケ年に製造する煉乳の罐の數は空に見える星の數よりも多數です ワシミルクはネッスルの製品です 育兒にはワシミルクをお使ひ下さい

育兒の栞進呈券
本券切拔き御送附の方に進呈す
住所
氏名
神戸三宮郵便局私書函第四一七號
藥店・食料品店にあり

滿洲事變・上海事變‼
新滿洲國寫眞大觀

滿天下大熱狂‼ 破天荒の大賣行‼

每戶一冊！子々孫々に傳ふべき不朽の記念書

壯烈なる皇軍の活躍、新滿洲國の情勢は、鮮麗なる寫眞と、周到なる記事にて一目瞭然‼

陸軍省、海軍省、參謀本部、軍令部、其他各方面の有力なる御後援を蒙りて完成せる國寶的大出版！ 見よ！ 三尺五寸の大折込寫眞、新滿洲國新地圖をはじめ、原色版あり、グラビヤ版あり、オフセット版あり、どの寫眞も再び得難き苦心蒐集のもの。今回事變の國民的記念品として一家一冊は是非お備へ下さい。
附錄讀物 『新滿洲國早わかり』『滿洲事變上海事變の概要』は日本人として誰方も是非熟讀すべき緊要記事

陸海軍巨星、各方面一流名士教育家擧つて推奬‼

豪華版にして空前の大廉價！ これを見逃しては終生の恨事。

四六判大判・總クロース・特製函入美本・一冊一圓五十錢（送料二十錢） 即刻最寄の書店でお求め下さい

東京本郷・振替東京三九三〇
大日本雄辯會講談社發行

商業登記公告 安城出張所 [illegible]

商業登記公告 永登浦出張所 [illegible]

法人登記公告 [illegible]

商業登記公告 淳昌出張所 [illegible]

商業登記公告 全州地方法院 [illegible]

商業登記公告 [illegible]

商業登記公告 鐵原支廳 [illegible]

商業登記公告 全州地方法院 [illegible] 右昭和七年五月四日登記

法人登記公告 全州地方法院 [illegible]

法人登記公告 旌善出張所 [illegible]

法人登記公告 鎭南浦支廳 [illegible]

法人登記公告 金浦出張所 [illegible]

商業登記公告 咸興出張所 [illegible]

商業登記公告 黃州出張所 [illegible]

法人登記公告 谷山出張所 [illegible]

法人登記公告 中和出張所 [illegible]

商業登記公告 瑞興出張所 [illegible]

法人登記公告 遂安出張所 [illegible]

商業登記公告 全州地方法院 [illegible] 右昭和七年五月七日登記

聯盟理事會

帝國はあくまで留保權を固執す

中間報告を討議せずに承認する提案に對して

【ゼネヴァ十日發電】聯盟理事會は十日午前十時四十分開會ダンチヒ融資問題その他の小問題を處理した後マトス議長から聯盟支那調査團の第一次中間報告の提出あり、議長は

予は理事會が討議を行はずして本調査を承認する用意あるものと信ず

と述べたがこれに對し日本代表長岡大使は簡單に

日本は議長の提議を受諾するが留保權を放棄せず

と宣言し支那代表顏惠慶に代つて出席した胡世鐸も議長の提議を受諾したので、理事會は非公開會議に入るため午後零時二十分散會した

部下も呆れ返る 學良の狼狽振り

日本軍が海陸より山海關を攻擊し來らんと戰鬪準備

【天津十日發電】張學良はわが驅逐艦二隻が秦皇島に定期回航したのを八隻の日本軍艦來り錦州方面からは陸軍が大擧し山海關一帶を海陸より攻擊せんとしてゐると宣傳させ、七日小銃彈十萬發の外迫擊砲、機關銃その他兵器を山海關に送り、北苑から砲兵獨立七旅を灤河に移動せしめ、一方九日順承王府では將領會議の結果、日本軍攻め來るとも寸地も退くなと同方面の軍に命令したが、張の狼狽さ加減には部下もあきれてゐる

警官講習所を各省に新設

わが警官を講師に ◇國內治安の刷新◇

【長春十日發電】滿洲國警務司では國內治安の刷新と警察官素質の向上をはかるため、各省に警察隊講習所を新設し、講師として警視廳各府縣警察部より多數警察官の派遣を乞ふべく關東廳にその斡旋方を申し入るゝことになつた、しかして地方の治安維持については警察官の分散配置をなさず、集團的自衛方法を以て當り、これがため警察官は常時部落民の警備訓練に從ふことにすると

日露不侵略條約は不要

外務省の意向

【東京電報】滿洲各地視察を終へて歸朝した田中都吉氏が日、蘇關係の機微に鑑み何等かの外交手段を講ずべしとの意見を外相に具申した結果、嚮にソヴエートより提議されてゐた不侵略條約を考慮すべしとの聲が高いが、外務省では將來は兎に角、雙方不戰條約加盟國々の理由で必要なしとしてゐる

本格的の調査

十一日廣瀨○團長との會見を皮切りに始める

【ハルビン十日發電】リツトン卿以下各委員は十日それぐ\自國領事と要談、北滿の狀勢を聽取した、リツトン卿は午後から買物に出掛け久方振りで寬いだ面持ちで市內を見物した、十一日廣瀨○團長との會見を皮切りに愈々本格的の調査を開始する豫定である、なほリツトン卿は十日午後ゼネヴァの聯盟本部宛に來る十七日頃ハルビンを立ち、チ、ハルに向ひ、洮南で一泊の豫定だと打電した

滯哈中の豫定

各方面より資料を提供

【ハルビン十日發電】聯盟調査員は約一週間ハルビン滯在の豫定、この間係ろに各領事と會見

一、滿洲國家建設と諸政權

二、滿蒙民族の新國家に對する贊否

三、兵匪跳梁の眞相

四、新舊政權と外國居留民

等に就き意見を聽取し參考資料の提供を受け、更に廣瀨○團長、小松原特務機關長と會見して北滿事變發生前後の事情、又九日午前十一時廿分飛行機で來哈した張景惠、東鐵督辦李紹庚兩氏よりは東鐵と露國問題に就き會見の筈、我總領事館よりは舊政權の暴政を列擧した五十七頁に亘る英文の資料、商工會議所よりは舊政權の邦人壓迫、通商妨害、不當課税等を羅列した文書を提出、更に白系ロシヤ人各團體も暴虐なる舊政權を指摘して陳情の豫定である

舊軍閥の橫暴を訴ふ

朝鮮人代表が聯盟調査團に

【ハルビン十日發電】本日午前十一時北滿在住朝鮮人代表二十九名け女、子供も混つて聯盟調査團に朝鮮人が舊軍閥の爲非常な迫害を受け年四回に亘り租税を徵收され、滯納者は投獄された、又最近舊軍閥の爲め掠奪、殺された者數知れずと窮狀を示し二時間に亘り詳細說明し、ハース委員アンゼリノ氏がこれを聽取した

顧はホテルに閉ぢ籠る

【ハルビン十日發電】顧維鈞は九日午後六時より宿舍ホテル・モデルンの五號室に引籠つたまゝ外來者を避けて一歩も外出せず支那國旗と交鐵無錢の思ひを天窓に馳せてゐる

ラ公使と北京で會見

【北平十日發電】ランプソン英公使は本月下旬北戴河西伯利經由歸國するが、目下北滿視察中の調査團一行も調査報告作成のため二十四五日頃再度北平に來るので一行と北平で落合ふ事となつてゐる 日支停戰協定の締結後ランプソン公使と滿洲の現地視察を完了したリツトン卿一行との北平會見は、報告書作成の上に重大資料を與ふるものとして注目されてゐる

歐洲當面の問題で。

◇巨頭連盛んに動く

(上)パリ入りの米國々務長官 軍縮會議の行詰り打開、賠償問題善後策その他幾多の重要使命を帶びてゼネヴァ入りのスチムソン長官がパリ着のところ、向つて左より出迎へのタルヂユ佛首相、スチムソン長官、スチムソン夫人、ラヴアル農相、ケロツグ夫人、エッヂ駐佛米大使、ケロッグ前米國々務長官

(下)中歐救濟會議への英佛代表 英佛獨伊四國の中歐諸國經濟救濟會議は遂に得る處なく終つたが英國首相官邸に勢揃ひした英佛の會議代表、向つて左よりランシマン英商相、チエンバレン英藏相、タルヂユ佛首相、マクドナルド英首相、フランダン佛藏相、フルーリオー氏、サイモン英外相

上海より滿洲へ 第十四師團を轉用

既に任地へ勇躍前進

陸軍省發表

【東京電報】上海停戰協定成立等の狀況に鑑み上海派遣軍に屬する特殊部隊若干は既に內地に歸還せしめられ第十四師團は滿洲に轉用せらるゝことゝなり上奏御裁可の上發令せられたり、而して第十四師團主力は逐次大連に上陸し任地に向ひ勇躍前進しつゝあり

公安局巡警が叛亂を起す

大拉子分署救援にわが警官隊急行す

【間島特電】和龍縣大拉子の公安局巡警約六十名が九日夜叛亂を起し、同地市街を東西より攻擊、保衛團員約九十名もこれに共鳴した模樣あり、わが警察分署も危險に瀕しゝので警員の家族を最寄方面高地に避難せしめた、稻岡警察署長は約一時間にわたり警員と共にわが分署を防禦したが、一時銃聲が止んだので、千田巡査を伴つて市街地偵察をなすべく分署を出たところ、俄かに叛亂巡警より射擊され千田巡查は腹部に貫通銃創の重傷を受けたが、急報に接した間島總領事館より末松警察部長が警察官三十名を指揮し、十日午前二時現地に急行した

めざましい警官隊の活躍

【間島特電】叛亂軍にかこまれてゐる大拉子の領事館警察分署救援のため出動した間島總領事館末松警察部長の率ゐる排名の警官隊は十日午前三時半ごろ大拉子到着、て附近公安局巡警の武裝を解除して救援の目的を達し、夜明けを待つたが、更に大拉子警察、公安局の武裝も解除する筈であつたが、特に熊知事直轄の巡警だけは熊知事の顏を立て、遠慮することゝし公安局の五十名だけに自發的に武器の提出を申し渡したところ、彈丸が五百發あるがそれも持參するかとの申し出でだつたので、長銃だけを預かり、彈丸の保管は公安局に責任を持たし保管せしめることゝした、賊は老廠子附近から森林地帶に入り込んだとの說もあるが、未だ附近民家に潛伏してゐる模樣があるので、應援警察官は同地に止り警戒する事になつた、この日朝井の飛行場から安藤少尉の○○機が大拉子の市街地上空に飛來、二回に亘り通信筒を落下するなど我警官隊の士氣を鼓舞したゝめ、陸上警察官の喜び一方ならず帽を振つてこれに答へるなど實に勇ましい情景を呈した、警官隊は露國式五連發銃一一、三八式步兵銃六、軍刀二、彈丸約九〇〇發を押收、縣公安局巡警五十名に對し自發的に武裝の解除を命じ、同所にあつた五百發の彈丸はこれに保管せしめた、なほ叛亂警察隊は逃走にさきだち兵舍に放火全燒せしめ、警察隊總隊長王德在と同副隊長を銃殺するなどかねてから計畫してゐたことが判明した

虎口より脫して

通化避難內鮮人三百餘名の喜び

【奉天十日發電】通化方面の狀況偵察の爲め十日朝十時三十分東塔を出發した我飛行機は午後零時半通化に到着、折柄居留邦人等三百餘名が通化を脫出同地に到着したのを見て直に自機を着陸をなしたが、漸く通化を脫出し得た我居留邦人は同機より降りた奉天警察の中村警部補に飛び付き嬉し泣きの劇的シーンを展開し、殊に居留內鮮人三百四十一名を連れ引揚げて來た興京副領事は連日の心配で面窶れしてゐたが「必ず奉天まで引揚げるから安心して呉れと傳へて呉れ」と元氣よく高橋副領事に語つた、同機は警官隊の重傷者豊增、立石の兩巡査を飛行機に乘せ、午後二時三十分出發、午後二時四十分奉天飛行場に歸來して來たが中村警部補は語る

一行は二個中隊の警官隊を先頭に居留邦人三百四十一名の一團を中に大行李隊を最後に三隊に編成し、居留邦人の家財道具は數十臺の馬車に積み込み貴重品を擔いで引揚げてゐる、柳河方面で大刀會匪に遭遇したが山城子まで突破すると語り警官隊及び居留邦人の意氣は寧ろ軒昂である、十二日午後山城子に到着の豫定である

議會政治の威信確立

各派にも交渉して 民政黨幹部會で決す

【東京電報】民政黨は十日午後二時半幹部會を開き近時議會政治に對する思想が動もすれば人心を迷はさんとする傾向あるに鑑み、この際議會政治の威信を確立し立憲政治の發達に貢獻すべき運動を起すことゝなつた、而して臨時議會に臨むに當りこれが爲め各派に交渉することゝしこれがため犬養政友會總裁と若槻民政黨總裁が會見するか、特別委員を擧げて交渉を進めることゝなつた

議會政治否認運動を排す

支部發會式で若槻總裁演說

【橫濱電報】民政黨神奈川縣支部發會式は十日午後一時から橫濱市開港記念館で擧げたが、若槻總裁は左の如き演說を試みた

最近一部の誤れる考へから立憲政治を否認し、一黨一派の專制政治を希望する如き言動をなす者あるも、我等は斯かる一黨一派の專制政治をロシア、支那、イタリーに見るのみである、我國においては 明治大帝が五箇條の御誓文に示し賜へる御趣旨に基き、憲政の大義が確立され一般に政黨政治が行はれてゐる、從つて其の間に於ける政黨の弊は斷乎是正芟除すべきも、吾等は飽くまで議會政治否認の運動を排し立憲政治の擁護確立に努めねばならぬ

傷病兵優遇案

臨時議會に提出

【東京電報】十日の定例閣議は軍人恩給法を改正し傷病兵優遇をなすに決した、右の實行法は臨時議會に提出されるはずである

內地殘存米

二千五十萬石 十日正午迄報告の分

【東京電報】農林省調查 一日現在內地殘存米は既報の十三縣に引續き十日正午までに報告ありたる大阪、兵庫、愛知、青森等十四府縣を加へたる殘存米見積高左の如し(單位千石)

內地米	一九、五三九
朝鮮米	七九六
台灣米	九七
外米	一四五
計	二〇、五七三
前年に比し	二、四六八減

選擧比例代表制 名簿式を採用す

法制審議會に提出すべき 內務省の諮問基礎案

【東京電報】比例代表法制定に關し內務省ではかねて法制審議會に提出すべき諮問基礎案の調査立案について研究の結果、名簿式比例代表制を採用することに意見一致した、右は委員會成立後諮問事項として提出される模様である、右の採用理由は各政黨の作成した候補者名簿を基礎として投票を行ふ結果、各候補者名簿に得た投票數に比例して議席が分配せられ、眞に責任政治を布くことが出來、各政黨の政見の可否によつて政見本位の投票をなすことが出來、また各政黨が內閣を組織した場合政見に忠實に政治を行ふことが出來かつ政策を選擧目標とするため選擧の淨化が行はれ各黨派でも有能なるもの多く當選の可能性を多くするといふのである

私鐵買收に北海道鐵道のみ反對す

【東京電報】床次鐵相は北海道、秋田、新潟、信濃、富士身延、駿豆、上、阿波、博多灣の八私設鐵道買收を計畫し、各私鐵に對し十日正午までに諾否を回答すべき旨命じてゐるが九日中に北海道鐵道を除く七線は買收無異議の回答あり、北海道鐵道のみは分割買收と買收價過少を理由として應諾反對に決した、買收交渉を受けた地方私鐵がこれに反對したのはこれが始めてゞある

茂山より會寧へ

國境視察の宇垣總督

【會寧にて高橋特派員發】北鮮視察の宇垣總督一行は九日茂山視察を終へ、十日朝茂山警察署から豆滿江に沿ひて國境道路に自動車を馳せ馬所駐在所及び間島を望見、午前九時茂山驛發列車で、午後二時半會寧に到着、視察、聯隊、松田牧場等を視察して同五時十分警察館に投宿した、十一日は雄基に向ひ同地一泊の豫定である

戶別稅

各納稅義務者の等級決定

京城府第一教育部會で原案通り可決さる

京城府第一教育部會は十日午後二時三分より府廳會議室に開會、二十一議員出席、成松副議長議長席につく

一、京城府第一部特別經濟金庫事務取扱規程改正の件を上程、第四條における常時保管金の定度額につき一般會計においては收入豫算の十分の一とあるを第一部會においては十二分の一とするにつき、その差異の根據如何につき、數氏より質問あり

◇波多江氏 一般會計に於ては豫算外の國庫證券等を取扱ふ結果十分の一となるのではないか

◇門脇內務課長 然り

これにて會我氏の動議にて以後の讀會を省略して原案通り可決確定 次いで

一、昭和七年度京城府第一部特別經濟戶別稅納稅義務者の等級決定の件

の審議に入り、中村稅務課長から別項の如き說明あり、竹內氏より資力につき個人の名を抽出し咨詢を迫つたが、秋山氏の動議にて秘密會に入る、十五分にして秘密會を閉ぢ直に公開、原案通り可決確定して散會

減俸や不況で 納稅義務者の資力は減少す

別項十日の第一教育部會に於て中村稅務課長の說明せる戶別稅納稅義務者の等級決定の概要は次の如くである

本年度の賦課人員は二〇、六七七人納稅義務者の資力總額は三六、四五七、二四四圓、賦課總額五六一、七九五圓四〇錢で前年に比し人員に於て一八一人の增、資力總額において一、二二四、〇〇〇圓の減、賦課總額において二〇、九二三圓の增を示してゐる

即ち人員の增は府外より轉入せるものの多きと檢稅の結果によるもので資力の減少は轉入者の增加により約三〇萬圓あるが、官公吏の減俸及び出稼人俸給の排除、經濟界不振等のため一四五萬圓の減を來したによる、更に納稅者一人當りの資力は一、七六三圓で前年度の一、八三二圓に比すれば三分七厘の減であるが賦課總額においては資力の減退で平均一割內外增率した結果、前年に比し三分八厘の增加を示してゐる譯である

簡保資金 社會事業にも貸付

希望者は京城府へ

朝鮮簡易生命保險積立金貸付は本年度より開始することになつたが社會事業方面にも所要の資金を融通することゝなつてゐるので希望者は來る十五日までに京城府へ申出られたいと、なほ申出での各項は次の通りである

一、事業計畫に確定し資金の必要要迫れるもの (イ)事業主體 (ロ)事業 (ハ)資金所要額 (ニ)事業計畫の大要

二、事業實施將來に屬し資金の必要後に於て生ずるもの (イ)事業主體 (ロ)事業 (ハ)資金所要額 (ニ)事業計畫の大要

三、現在借入金により事業を經營し居るもの (イ)事業主體 (ロ)事業 (ハ)借入資金額 (ニ)借入先 (ホ)利率 (ヘ)償還期間及び方法 (ト)償還成績 (チ)事業の成績

因みに過般の第一回簡保資金運用諮問委員會において決定した積立金の貸付方法は左の如くである

一、貸付方法 朝鮮簡易生命保險積立金の預金部預金を大藏省預金部より貸付くる形式を執るものにして其の貸付金額の割當等は朝鮮總督に於て朝鮮簡易生命保險事業諮問委員會に諮問して之を決定するものとす

二、借受主體 道地方費以外の者に對する貸付は道地方費か大藏省預金部より資金を借受けたる上轉貸する方法に依る

三、借入金の使途 朝鮮に於ける公共團體又は營利を目的とせざる法人若は組合朝鮮に於ける公共の利益を目的とする事業

四、借受の種類 年賦償還、半年賦償還及定期償還とす

五、借受期間 年賦償還及半年賦償還借受に在りては据置期間(五年以內)を除き二十年以內 定期償還借受(据置期間を認めず)に在りては五年以內

六、擔保 府、邑面、邑面組合、學校費及學校組合に於て道地方費より資金の轉借を爲さんとする場合には擔保を提供し又は保證人を立つることを要せざるもその他の者に在りてはこれを要す

七、利率 年六分見當なるも事業の種類に依り三等位に區分し高低あり

故坂井氏に幣帛を賜ふ

【東京電報】畏き邊りでは既報の如く故坂井大輔氏生前の功を思召され十日午前十一時目白の坂井邸に久松侍從を御差遣幣帛を賜はつた

人

◇本賀文雄氏(東洋拓殖株式會社常任監事)挨拶の爲め九日本社來訪

南山蛙

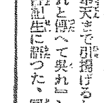

◇……東上中の池田鐵道局長は若い頃から時計を持つた事のない人、その理由は、『時計は徒らに人間を神經衰弱にする、少くとも僕だけには不必要なものだ、每日々々捲くのが面倒臭いんだよ、驛務に居つた頃腕時計を一度買つた事があつたが、いつも止まつてゐる、止つてゐる時計は持つてゐる必要がないので、机の引出しにほうり込んで二年目か轉任の時初めて時計があつたのを見出して給仕に與れてやつて了つた、爾來時計といふものを持つた事がない、時計を持ためと少しおくれてもいつは時計を持たぬから仕方がないサと皆が許して呉れるなど隨分得な事が多いよ』と……その池田さん『田舍者がたまく\陳情に上つて來ると、東京のえらい人々になかく\逢へないので閉口だ、待たされるといふ事は實際辛いもんだネ』と、池田局長先日も折角大臣との約束を一時間もすつぽかしてしまひ、次官も急用で方々探し廻つたがとうく\わからず、朝鮮の鐵道局長を捕まへるのは容易な事ぢやないとあべこべにこぼしてゐたが內務省でも同樣池田君に逢ふには重大事件ぢやない、折角時間を約束して置いても相手が時計を持たぬ先生だから一向時間の觀念がないのに困ると內務省では一種の特徵扱ひにされてゐる

心臟病 吉木醬油釀造場
月やく 流下の最良手當法 奈良市小西町 松葉ゑん
美しき工業 內外貿易商
田植網 除草機 無代進呈 柴田商會
りんびょう、しようかち、こしけ 惱む方々に切に御勸め致します
高等處世術 定價拾五錢 送料二錢 玉松園主
月やく 大切なるお金を投ずる其前に先づ良藥の選定 差込と內服藥の安全責任藥 共鳴社
金儲の大王 最新發明 ハッピー式穀物膨脹機 發賣元 下田製作所 特約店募集
子のない奧樣方に 淺井きみ枝
龜甲紗 西瓜虫よけ網 蚊帳生地 菓子玩具袋 製造 森井糸網製造所

社説

學府を蝕むもの　不良學校退治

試驗問題の漏洩、不正入學等の事件は、近年屢々學界に聞くところであつたが、今回東京都下の私立醫、藥、齒科の各學校に於ける不正入學問題は文部當局の摘發によつて公々然とその醜態を世間に曝すに至つた。現在文部省が直接手を下したものは東京都下の私立十五醫、藥、齒各學校であるが、一として不正の跡なきはないといふに至つては、實に驚くの外はない。一班を以て全豹を知るべくも全國的に剔抉摘發の手を伸ばすならば、學府腐敗の實狀は更に世人を驚かしむるものがあらうと想はれる。◇

名を文敎に藉る此の學府が、苟くも金錢の授受によつて入學、試驗、卒業等を左右し、不淨の財によつて校舍を築き、もしくは敎職員の私腹を肥やすが如きは、敎育の使命を冒瀆するものであるから、斷乎として之を膺懲し、その禍根を剪除しなければならない。目下文部省調査の俎上にある某學校の如きは一學級の約半數が贈賄行爲による不正入學者であるなど極端な不正事實まで發見され、その宿弊を永年傍觀し來つた文部省も、さすがに默過しかねて斷乎として學校淨化の決意を固め近くこれらの不良學校に對し大英斷を加へるべく對策を講究中であると聞く。◇

鳩山文相の意向としては
一、學校經營者に向つては、不法のものは、司法當局の手をかりて處分すること
一、法規を改正して私立學校職員を公務員として責任、瀆職をもつて處罰すること
一、學校と學生との間に介在するブローカーの巢窟のやうな校友會や後援會の如きものを斷然解散一掃すること
一、不正入學者は多數なりとも退學を命ずること

等であるが、從來私立學校が敎育の美名に隱れて金錢を搾取し、文部當局及び司法當局の寬大になれて次第に醜爭の横行を見るに至つたとは、學校當局の不德は勿論であるが、監督當局の怠慢及び、學校偏重の弊風に泥んで來た學徒及び父兄の無自覺も亦た指摘せざるを得ない。◇

顧へつてわが朝鮮の敎育界には前記のやうな不正事實は存在しないであらうか。勿論わが地方の敎育界は内地のそれとは歷史に於ても、校數に於ても、學徒の數に於ても同日の論ではない。官公の初等、中等敎育機關を漸く整備しつゝあるに止まる。然るに京城においては京城帝國大學を中心として幾多の官公立學校が存在してゐる。從つて學校によつては内地同樣不正手段によつて學生々徒を選び、學の精神を冒瀆してゐるものなしとはいへない。勿論内地と朝鮮は敎育の方法等に多少の差異あることは止むを得ないが、敎育の根本精神、文敎使命の上から見れば、羊頭を掲げて狗肉を賣る底の不良不正の學校を斷乎として處分し、内鮮相呼應して敎育の淨化を圖り、以てその價を認識してほしいものである。

支那の排日運動（二）
積極的に出た排日挑戰
先づ孫文の三民主義と國民黨の對外政策管見

二、現代支那の指導原理と排外運動

日支關係を惡化し排日抗日の原因たるものは、支那の對外政策の金看板たる國權回復の思想であるから、現代に於ける支那政治の指導原理たる孫文の三民主義及國民黨の政綱の一部を紹介する

1　三民主義

三民主義は孫文の革命理論の根源をなすもので、五權憲法と共に民國革命の標語であり行動準則である國民革命に對する彼の信念と理想とが凡てこの中に凝結されてゐる

三民主義は民族主義、民權主義、民生主義の三部門に分れてゐるが、茲では排外運動と最も關係深き、民族主義に就て簡單に說明する民族主義とは民族革命の指導原理である。支那民族の獨立に關する實行方法を述べたるもので、對内的と對外的の兩方面における民族解放を高調してゐる

即ち對内的には國内における諸民族は政治、經濟、社會的に平等無差別の權利を享受して結合し、共に獨立した支那民族の團結の力で、世界列强と肩を並べることの出來る中華民國の基礎を固めねばならないとして、國人の覺醒を促してゐる。次に對外的の主張は支那民族自體の解放運動であつて、列强帝國主義の束縛と壓迫によつて、半植民地同樣の苦惱に陷つてゐる支那の國土と民族の解放運動を達成し、一切の外力の不合理な壓制を排除すべしとの主張である。此民族意識を喚起するためには『帝國主義打倒』『不平等條約撤廢』の二つの標語を使用してゐる

而して彼等は『民族主義は如何なる階級に對するを問はず、其目的とする處は一に帝國主義の侵略を除去するにある。例へば實業界に民族主義がなければ、列强經濟の壓迫を蒙り自國の產業は永遠に發達することは出來ぬ。又勞働界に民族主義がなかつたならば、無智なる勞働者は忽ち帝國主義に追隨し、現在の軍閥及内外の資本家は我等の血肉を啖ひ盡してなほ飽くことを知らないだらう。故に民族解放の爭鬪は多數民衆の爲に行ふのであつて、其目標は一に反帝國主義に外ならない』と說いてゐるのである

2　國民黨の主義及對外政綱

國民黨の主義は孫文提唱の三民主義で、救國の途は之を措いて外にないとしてゐる、從つて三民主義五權憲法に基づきて中華民國を建設し、第一民生をはかり次に民權を定め、更に民族主義を實行し、同時に各國との條約を修正して、國際平等國家の獨立を確立することをその任務としてゐる、その對外政策として掲ぐる所は次の通りである

國民黨の政綱中對外政策（民國十三年一月十日公表）

（イ）一切の不平等條約例へば領事裁判權、外國人の關稅管理權及外國の支那國内に於ける一切の政治的權力にして支那の主權を侵害するものは皆之れを取消し新に雙方平等の條約を締結すること

（ロ）自ら一切の特權を放棄せんとする國家及支那の主權を侵害する條約を廢止せんとする國家に對し支那は之を最惠國と認むること、該國に對し特別待遇を與ふ

（ハ）支那と列强との間に締結せる條約にして支那の利益を侵害するものは之を改訂すること

（ニ）外債は支那が政治上實業上損失を受けざる範圍内に於て保證し之に償還すること

（ホ）支那國内に於ける責任を負はざる政府即ち賄選に依る總統の下に在る北京政府の如きものゝ借りたる外債に對して支那國人民は償還の責任を負はざること

（ヘ）各省實業團體を召集して會議を組織し外債償還の方法を籌備すること

噴泉

（十五字詰五十行以內、原稿に住所氏名明記の事、但紙上匿名は隨意　原稿は社内（噴泉係）へ　採否は係へ一任の事　原稿は返戾せず）

教科書を讓りたい

私は近年京城來住者であるが、新學期頃になると、京日其他の紙上に『教科書御讓り致します』なる記事を拜見致しますが、甚だ私共の學ぶべき御方の多きことであると思ひます

私には中小學生が有り、教科書は勿論雜誌にても必ず保存する習慣で、永年を經過したので御座いますけれども、教科書の保存が殆んど何の役にも立たないと云ふことを近頃發見したので御座います。

今は當に二年男生と五年男生と居りますが、本年より其の成績物だけは表紙を附けて綴り保存せしめ教科書は全部御讓りする事に致しまして、そして京城人の仲間入りをさせて頂きたいと思ひます、私も當時四年生の時病氣で落第した友達に教科書を御貸ししてから一層親密に交りたることを想起致す

御讓り致しますにも居所を訪ねたりなどなかなか面倒であり、又御讓りなさる御方が增加するが如き場合は却つて混雜と成りますから、之は其の學校へ生徒をして持參せしめ、先輩に必ず利用せらるゝ樣な事に出來れば、生徒へ先生から適當に分配御讓り願ふ事に出來れば、比較的よき方法ならむかと思ひます、君この美しき『京城の教科書御讓り』が廣く行はるゝに至りましたならば、教科書に御困りの生徒を少くし高價な紙の大きな節約となりませうから、先生は御讓りの取扱を快く御引受下さることを御依賴致します（友次生）

羅南神社參拜の宇垣總督　＝河野特派員撮影

宙に迷つた爆彈事件の行方（上）
事件は日支停戰交涉と何故切り離されたか

二ケ月以上も續いた戰爭のために、上海居留日本人の神經は野牛の如く荒つぽくなつてゐた。赤い血を見ると狂風そのものゝ如く亢奮したものであつた。その神經が漸く靜まりかゝつた四月廿九日、天長節祝賀の盛典に心から喜び溢れて式場たる新公園に集まつた居留民の目前で、赤い赤い血潮が流されたのである。

上海空前の陸軍大觀兵式が威風堂々と擧行されて次で祝賀會の式典に移り君が代齊唱が終つた瞬間一兇漢の投じた爆彈によつて白川上海派遣軍司令官、野村第三艦隊司令長官、植田第○師團長、重光公使、村井總領事、河端行政委員會長、友野民團書記長の七氏は殘らず重輕傷を負つて倒れた。彈片内外數十個を受けた河端行政委員會長は翌日痛ましくも長逝した。

餘りにも大きい犧牲である。そして餘りにも大逆行である。陸海軍人も居留民も極度の憤激と痛恨とに全身の血をたぎらした

『もう一度戰爭だッ、徹底的に徹底しろ』

といふ聲は居留民のみならず陸海軍將兵までも異口同音に叫んだ。『停戰會議も糞もあるものか、戰爭だ、戰爭だッ』

この聲は一瞬の間に傳播して、戰爭の慘禍に脅え慄ふてゐる支那人を縮み上らせた。爲替金融市場では流言頻りに放たれて其の度毎に爲替相場が動搖した、

眞犯人は現場で憲兵一等兵曹後本武彦君によつて逮捕せられた。が、それは意外にも○○人だつた。然しその黑幕に潜んで糸を操つてゐる者は誰か？　犯罪の性質に就いては掲載禁止となつてゐるので知る由もないが、そのために却つて種々雜多の謠言が作り出され流布されてゐる。

中國共產黨の仕業とするもの、南京政府がバックにあるとするもの

藍衣社の組織する暗殺團の行爲とするもの

某國人を主謀者とするもの、等々何れも尤もらしく具體化された内容を持つてゐるので、その眞相は全く掴みどころのない有樣となつた◇

この謠言の渦卷のなかにあつて憲兵隊と總領事館警察とは連日徹夜火の出るやうな活動が續けられた。世界的に大センセーションを捲き起したほどの大事件であるだけに當時の警備責任者たる憲兵隊と總領事館警察とは石に齧りついても犯人の黑幕を洗ひあげねばならない重大責任がある。しかもその犯罪の内容如何によつては再び砲煙彈火の雨を浴びせねばならない程の重大性を持つてゐる。荻根憲兵隊長と石原警察署長は獲物を狙ふ猫のやうに神經を尖らせてゐる。

獲物はどこから得られるか、それによつて事件の擴大はどの程度にまで及ぶか？

居留民は司令部當局の發表を待つてゐる。かふと共に、只だ犯罪の内容が明みへ出されることを待つてゐる。（在上海ＫＳ生）

金剛山の表玄關　外金剛驛
近く工事に着手する　モダーンな近代的設計

東海北部線（外金剛）は今秋までに線路開通の運びとなつた、これにともなつて朝鮮が誇る名勝金剛の表玄關ともなるべき計畫中であつた外金剛驛はこの程設計を終り近く工事に着手することとなつた、工費は約四萬圓で延坪二百坪の頗るモダンな驛である、一階は驛の待合室及事務室と構内食堂があり地階には洗面、便所、物置等があり、二階には特別室と露臺、待合室の廣さは約三十坪で食堂は二十坪で屋上には清楚な展望臺が設けられてゐる

京城府會議員懇談會
汚物處分事業調査委員指名

京城府會議員懇談會は九日本會議閉會後午後三時より府會議室において開催、豫て調査委員を設置することになつてゐた汚物處分事業調査委員銓衡方につき井上府尹より諮つた處正副議長に一任することに滿場一致可決し、更に東大門汚物積替場竝に塵芥運搬を京城軌道株式會社に委託の件につき懇談したがこれも右汚物處分事業調査委員に附託し散會、右の上木府議において正副議長によつて詮衡指名された調査委員は次の十二氏である

梁在昶、山中大吉、森安敏暢、金朝晋、曹秉相、李升雨、齊藤治、波多江千代藏、成松綠、石森久彌、金思演、馬場部

備右十二名の調査委員は懇談會閉會後午後四時より第一回の會合をなし波多江氏を委員長に推擧の上調査の方法につき打合せをなし午後六時散會したが十日午前十時京城軌道の實地調査の上更に午後一時より府會附屬委員會室において委員會を開くことになつた

在滿鮮農の農耕資金
已に融資を開始

滿蒙在留鮮農の農耕資金百萬圓の貸出は、十戶乃至二十戶を單位とする團體を組織せしめ、已に東亞勸業公司及金融組合を通じ融資を開始してゐるが、この資金は主として收容所に收容した避難鮮民以外の奧地に止つてゐたものゝみに限り貸付戶數は約二萬戶の見込である

經濟封鎖　恐るゝに足らず（4）
聯盟に經濟封鎖の決意果してありや

過般一寸傳へられる所によれば、聯盟は右第十五條を適用し我が國が其勸告に應ぜざれば第十六條により制裁を行はんとするとかといふが、我國は今回支那と國交斷絶といふことは考へて居ないから、第十五條は適用せらるべきでないと考へる。若し之が適用せられ理事會の勸告が發せらるゝとしても、理事會の勸告は、所謂勸告を出でず、當事國は必ずしも之を認めねばならぬといふ義務はない。しかして前記第十六條は第十二條又は第十三條又は第十五條に依る約束を無視して戰爭に訴へたる國に對して始めて制裁すべきを定めて居るが、帝國が現在滿洲において取りつゝある行動は、自衞の爲の處置に過ぎずして、戰爭とかと謂ふ問題でない。だから聯盟が規約第十六條に基づき經濟封鎖及交通斷止を爲さんとするも何等それを正當づける法律上の根據が存在しない譯である。それにも拘らず、若し聯盟がかゝる暴措に出でたる場合は、帝國は斷乎として其不法を責め一步も之を容認せざれば足る◇

次に支那が規約第十三條に基づき仲裁々判に附せんとするやの報道があるが、斯の如きは、元來外交的交渉によつて事件が解決しなかつた場合に始めて行はるべきものであつて、何等外交的交渉を行ふこともなく、直に此種裁判を云々する如きは見當違ひである。又仲裁々判は當事國の合意により始めて成立すべきもので、帝國は初めより之に不同意なる意思を表示してゐるから、かゝる問題は發生し得ないのである。之を要するに最近の紛爭の眞因が支那の排日乃至條約無視にあるを察せずして、徒らに派生的事件に關する支那側の宣傳に迷はされ、我に向つて何等かの制裁的行動を課することがあつたら、我國は進んで國際正義擁護の爲、又生存權擁護の爲、斷乎たる決意を以て所信に向はねばならぬ◇

經濟封鎖は國際聯盟の帝國に對する一つの宣戰である。かゝる重大問題が、聯盟に加盟せる大多數の國と何等關係なき極東の僻地たる滿蒙の問題に關し、果して實行せらるゝ可能性があらうか。支那と密接な關係にある英、米と雖、果してかゝる危險なる行爲を斷行し得ようか。又我が國に對する經濟封鎖は實に至難である。而して之が斷行の爲には、先づ米國の參加を必要とすべく、更にソ聯邦をも仲間に引き入れねばならぬ。ただ、經濟封鎖を斷行する爲には、是非共武力を必要とする。武力を伴はざる經濟封鎖は何等の效果を齎すことは出來ない。此故に規約第十六條第二項において『聯盟理事會は前項の場合に於て聯盟の約束擁護の爲使用すべき兵力に對する聯盟各國の陸海又は空軍の分擔程度を關係各國政府に提案するの義務あるものとす』と規定してある

自轉車稅
減額方を本府から各道に發する模樣

全鮮の道地方費自轉車稅は總額八十三萬圓で、この内自轉車稅は三十六萬圓となつてゐるが、自轉車の實用化に伴ひ全鮮各地において同稅撤廢を稱へられてゐるに鑑み、本府當局も今日殆んど一般人の足の如く日用品化した自轉車に課稅するは、課稅精神に副はうもみがないでもないが、何しろ財源難の折柄全然廢止することは目下の財政として不可能のことであるから幾分なりとも之が緩和を圖るため、近く自轉車稅の減額方を各道に發する模樣である

電氣協會定款

朝鮮電氣協會では從來評議員制であつて重要事項は評議員の決議を要して居たが電氣事業の統制並に機構も漸次多岐を極める事となつた爲現在評議員五十名が會合して決議する事は困難との理由より今回理事制に改正し十五名以下の理事を選任する事に内定し十六日の總會に於て右に關する定款變更を附議する筈

◇株と米

大株短期引跡

大	新	六十八圓五	（十錢高）
東	新	九十圓二	（四十錢高）
日	新	三十四圓二	（四十錢高）
京	新	四十三圓四	（四十錢高）

各地期米後場止

下關二四、九三　▲名古屋二五、三四
▲金澤二三、九九　▲熊本二三、五七
▲大阪前場終値十一錢（二錢安）

丸久製粉機とウドン機

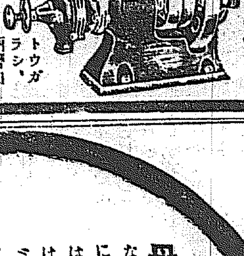

丸久製粉機
十五馬力用　五馬力用　二馬力用　一馬力用　半馬力用　足踏用　手廻用　各種
製粉機用途　諸穀類、鑛石、木炭、養鷄牛馬飼料、肥料、トウガラシ、也米、高粱、藥種染料、酒醬油醸造原料、砂糖、澱粉、製餡、其他一般細粉荒割に能率石臼の十倍

丸久ウドンソバン機
大規模大量製作により價格他のウドン機の十分の一
一臺五圓以上各種用　三百圓迄拾數種有り
（カタログ進呈）
大阪市東區東雲町電停前　久保田工業所　電話東三〇〇五番

母乳不足に
なんと云つても乳兒の榮養は母親の乳に勝るものはありません。母乳の不足は子として最大の不幸です。エビオスは且て類を見ぬ母乳分泌劑です。滾々と溢るゝばかりに乳が出るばかりでなく、乳質がよくなり、子供が丈夫に育ちます。恐ろしい乳兒脚氣の豫防ともなれば、頭腦骨格も發達します。

唯一の完全酵母劑　專賣特許　エビオス
榮養と治療の二重作用で　胃腸疾患　肺・肋膜　脚氣　發育不全　虛弱・蠶弱　に驚くべき効果を與へ、健全なる體格を造る。
三十三日量　一〇〇瓦　一圓七十錢　一〇〇錠　一圓三十錢　其他各種　全國藥店ニアリ
アサヒ・エビス・サッポロビール醸造元　大日本麥酒株式會社製造　發賣元　田邊五兵衞商店　大阪市東區道修町　田邊元三郎商店　東京市日本橋區本町
EB201

●秀才！きつとレーベンの愛用者●

登錄商標　清水式無砂精米麥機
特許最新型の特長
一、能率倍加
一、搗減半減
一、胚芽好適
一、發熱皆無
改良の排出口
混砂退治
製造販賣元　東京市神田區五軒町三　合資會社　清水商會　電話下谷(83)一六八〇番五九三四番
代理店　國海軍御用　鐵道省　農林省　東京府　東京市　京城府黃金町二丁目　泰明商會京城出張所　大邱府元町二丁目　杉原合資社會機械部　釜山大倉町二丁目　滿留產商會
說明書進呈

仲庭の腕巻時計
平素ノ御引立ニ報ユル爲メ五円以上御買上ノ方へ金高ニヨリ景品御進呈仕候
最選優良勉賞品
十八金八形十五ルビー寶石入アンクル尾側　十圓五十錢
十八金九形十五ルビー寶石入アンクル　同　九圓五十錢
（九金金具上等リボン、サック付き）
クロム側八形十五ルビー寶石入アンクル　六圓五十錢
クロム側九形十五ルビー寶石入アンクル　五圓五十錢
クロム側十形十ルビー寶石入アンクル　四圓五十錢
（上等リボン、サック付）
上記ノ品ニ限リ割引ナシ
賣出し中ハ一割引にて提供致候
最新型ヲ嚴選ニ他シ責任以テ提供致候
眼鏡注文徳用願候何レモ十ケ年保險付不同ノ節ハ御返金致候
大阪心齋橋　仲庭總本店

耳鼻咽喉科診察
京城府黃金町（電本六四二）　醫學博士　阪井清

家畜用　配合飼料（定價表進呈）
京城府黃金町　東洋畜產興業株式會社

●頭痛にはやつぱりノーシンが一番だ●

資生堂
クリーム白粉

本品は單にクリームと白粉とを一つにしたものでなく當社獨特の工夫によつて創作された最も進歩した薄化粧料で女學生方や中年の方のお使ひ料には又とない新時代の所產です。
チューブ入　肌色　五十錢　三十錢
東京銀座　資生堂

北部版

北部地方

品質一点張 鮮內第一 キッコーリウ 美味滋養 ほまれ味噌 野田醤油朝鮮工場謹製

武動の歩兵部隊
西鮮の健兒八百名
けふ元氣で母隊に凱旋
平壌府民狂喜歡迎

【平壌】平壌歩兵第七十七聯隊將兵七百九十六名、馬廿六頭は今日午前十時三十分平壌驛着列車で凱旋することになつたが府內の主要道路目拔きの場所には凱旋門が到る處に建てられ店頭裝飾、街頭裝飾に全府內は凱旋氣分が溢れてゐる今日から六日間の平壌府內の歡迎の催しは左の通りである

出迎

各團體は列車到着三十分前驛に集合、歩兵出迎は出征軍人家族及び各團體代表者に限る驛前廣場で府尹は府民を代表して歡迎の辭を述べ凱旋部隊代表中島聯隊長の挨拶について知事の發聲で萬歳を三唱す、凱旋部隊の進路は錦道記念碑を右に廻り郵便局角を左折し瑞氣通を經て兵營に歸營す

歸隊後の行事

歸隊と同時に凱旋式を擧行し、官公署の長官これに準ずる者並に各種團體代表者等は軍部指定の場所に集合參列す

第二日

十二日午前九時半營庭で軍隊主催の慰靈祭を執行す

第三日

營內行事

第四日 (十四日)

道、府、西工會議所、平壌在郷軍人會その他商工業諸團體發起官民有志主催で出征部隊並に殘留部隊、陸軍關係各隊及び憲兵隊准士官以上を午後一時牡丹臺公園に招き歡迎大野遊會を催す、午後七時からは府尹主催で凱旋部隊幹部を料亭に招待す、下士官以下は金千代座に招待し歡迎慰勞宴を張るなほ當日凱旋記念に府民の名で純金平蒔繪木杯一個を凱旋將校以下各士兵に贈呈す、夜は市民歡迎の赤心を示すため提灯行列を催し午後八時瑞氣山に集合聯隊前、旅團前、軍人會館附近で萬歳を唱へ驛前に出で府東通りを新倉里で左折し崇仁商業學校前を經て鹽谷衙前に出府廳前を通り道廳前で解散

第五日 (十五日)

旅團長の招待

第六日 (十六日)

午前九時から營前團長參列の上滿期兵除隊式を擧行し除隊兵は同日午後二時半發列車で歸郷の途につく筈

同一、七九四圓五〇錢同二、九五六、同三圓九九錢

大邱の松田部隊
十三日早朝に凱旋
府の歡迎準備成る

【大邱】滿洲事變勃發以來滿洲の曠野に七ヶ月余馬賊匪賊と戰ひ到る處に名譽の武勳をたてた我大邱第八十聯隊松田部隊以下〇〇名はいよいよ十三日午前五時二十分大邱着列車で一人の戰死者もなく目出度く凱旋する事になつたが府では凱旋の勇士を迎へるため驛前に大國旗を交叉し凱旋門を作つて各戶に國旗を揭揚する外府からは各勇士に銀製カップ一對宛を贈つてその名譽を表彰し當日午後四時半から公會堂で府主催の官民合同の大歡迎宴を催すことになつた

木浦港の浮棧橋繋留試驗

【木浦】税關倉庫前に工事中の大型浮棧橋は渡橋工事も終つたので八日入港の尼崎汽船君が代丸（八〇〇噸）によつて試驗繋留を行ひ處女ロープは同船から投げられ大阪行乘客三十名と玄米三百噸を積み込み出帆したが同棧橋は二千噸クラスの汽船を兩側に繋留し得る計畫のものであり同棧橋使用の正式認可は目下手續き中である（寫眞は浮棧橋の初試用）

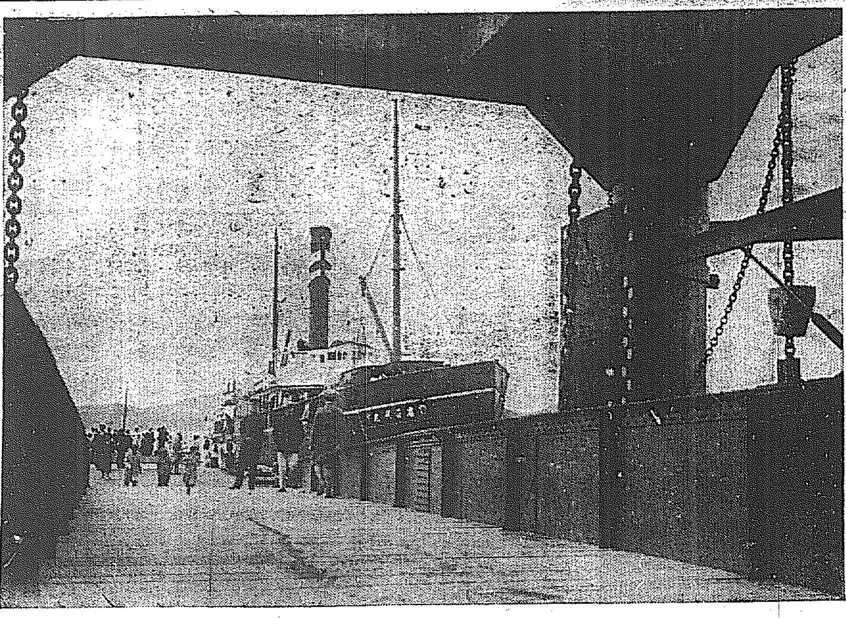

貧農に耕牛
向ふ五ケ年計畫で
ー江原道增殖獎勵

【春川】江原道の農家總戶數は二年末日現在七萬七千五百九十四戶十二戶、その中無畜牛農家數が略一で全體の約一割六分の多きに達してゐるが、道當局では本年度より五ケ年計畫で郡畜産同業組合に七千四十圓を補助しこれ等無畜牛農家の五分を有畜農家化して農事改良に資せんとしてゐる

かく多數の無畜牛農家は無資産者で勿論畜牛を購ふ資力のない者達である。彼等は農耕期に至り日傭牛又は人力で耕耘する狀態で廐肥の增製は到底望まれないそこで無畜牛者十人を一楔として、相互責任として耕牛（成牝牛）二頭宛を貸與するのである

飼牛農家が散在してゐるため、このすべての者に對し全部貸與することは經費の關係上不可能であるので、道內各郡一七六邑面の半分、即ち八八邑面に對し每年十人楔を組織せしめ成牝牛二頭を耕牛として貸付しこれを繁殖せしめて六年間に全部有畜農家化しやうとの計畫である十人を一楔とする理由は、無畜農家一戶の耕作地を（小作、自作合せて）四反歩と見做し、畜牛の貸付牛二頭で四町歩內外を耕し得るものとしたことによるが、これを組織せしめる面は無畜牛者の多寡により選定するしかして道は各郡畜産同業組合に對し購牛資金七千四十圓を補助するが、組合は郡面と協議の上無畜農家で比較的畜牛を飼養し得る能力のある者を銓衡する、貸付期間六年間の牛の繁殖成績を右の如く豫想してゐるが、斃死のものに對しては畜牛共濟によりこれを補充する

初年度成牝二頭貸付生産なし、二年度産犢二頭（牝一、牡一）三年度生産なし四年度産犢二頭（牝一、牡一）五年度二年度産牝の産犢一、六年度産犢二頭、計貸付成牝二頭産犢七頭、合計成功牛九頭

斯様にして六年後には最初の貸付牝牛は屠用賣却し産犢七頭をもまた賣却買かへして農耕し得る中牛を平均十名に分配する計畫である

慶南水産物
滿蒙へ進出
遲蒔ながら視察員 輸出組合で計畫す

【釜山】慶南水産物の滿蒙進出計畫は當業者間にその必要を認められつゝあるが南支貿易の杜絶に惱み拔いた釜山支那水産輸出組合では滿蒙の市場に海産物の販路を求めて當業者の窮狀を打開すると共に慶南水産物の一大市場たらしめる目的で近く組合員中の有力者三名を選拔して實地視察をさせることになつた

慶南水産建議案

【釜山】慶南道では去月中開催の水産會第十四回通常總代會の決議による左記建議案を受理し七日總督府へ進達した

▲釜山港外絕影島附近に避難港設置方要望▲本道に港務官設置方要望▲漁業資金貸付及貸付資金增額方要望

巫俗の研究
城大の赤松教授等
定州方面の調査へ

【定州】京城帝大法文學部教授赤松智城及秋葉隆兩氏は朝鮮及滿洲における巫俗研究のため八日來定一泊翌九日は定州及郭山方面の研究を終へ同日直ちに中里に向け出發したが定州郡における大巫堂（男）大巫女（女）卜師（男）巫女（ムウダン）等は約七十五名もあり年齡は二十歳より六十五歳まで其大多數は四十歳前後であると

雜誌新聞等であつたので吃驚仰天さては一杯喰はされたと騷いで見たが後のまつりで千五百圓と七百圓計二千二百圓は雲を霞と行方知れず館主は今更の様に腕をこまぬいで青菜に鹽の悲觀振である

江陵の墨湖埋築
地元民の希望

【江陵】昨年中に第一期工事を了へた江陵郡墨湖築港工事の副産物として生れた埋築地約五千坪に對する地元民の希望は成るべくは地元民にこれを貸付け往年の國有地拂下の例に準じ出來得る限り將來地元民の所有となることを望んでゐる

大邱の傷人強盜
懲役五年判決

【大邱】去る四月三日大邱東城町佐藤九平方に屆けれその翌日午後九時頃主人同店員等の湯に行つた留守に內緣の妻錦部ヒサに松幡を揮つて一擊し重傷を負はせ現金十六圓を強奪逃走中大邱驛前で逮捕された本籍佐賀縣山本達夫(二七)にかゝる強盜傷人被告事件の公判は九日大邱地方法院第四號法廷で開廷檢事の求刑七年に對し懲役五年の判決言渡があつた

偽巡査強盜
親子で縛り上げて
駐在所に突き出す

【新義州】平北昌城郡東倉面大楡洞金鳳三(二〇)は借金で首が廻らなくなり同面梨川洞金炳賛が二百余圓を某所から受取つたことを知り去る七日同人宅に赴き大楡洞駐在所巡査と稱し長男金京俊を取調べる必要あるがそれに先だちお前に訊問したいことがあるとておびき出し約二丁ばかり行つたところで刃渡り約五寸の食刀を取り出し二百余圓を出せと脅迫し手ひつゝあるところへ長男が父の身を案じて後を追つて來たので格鬪の上父子で金を袋叩きにして縛りあげ駐在所に突き出した

債券外交員の橫領

【安州】博川郡德安面南五洞洪日致(三二)は本年一月頃より開島市街の興業債券部の外交員となり龜城郡方面に立廻り六十圓二口三十圓一口其他各所で蒐集した加入金を橫領費消して同社より告訴されて平壌方面に逃走中を龜城署の金順和刑事に取押へられ九日連行したが餘罪ある見込で嚴重取調べ中

美妓二人
寢室假裝で
逃げ出す

【鐵原】朝鮮料理屋安城館の抱へ妓美小春(二二)こと指涿蓮(二〇)の二人は去る四日午前四時頃無斷家出したその朝同館では兩人が余り朝寢してゐると思つて部屋をのぞいたら確に寢てゐるのでその儘にしてゐたが何時になつても起きて來ないので若や病氣ぢやなからうかと更に部屋を調べたところ頭と見れたのは新聞紙を丸めて顏を覆り體と思つてゐたのはビール瓶や古

十年で百萬圓
共同耕作の利益金
棉作の濃密指導を
全南道で實施獎勵

【光州】全羅南道當局は棉作濃密指導十年計畫をたてゝ徹底的に獎勵を期する事となり道郡相呼應して大體になつてゐる該計畫は一郡を五區域とし其の一區を二年間指定區域として一ケ面に十ケ所の共同耕作圃を設け一ケ所に反歩これを二十人で耕作せしめ順次各郡に及ぼし指定期間中は共同耕作圃の小作料肥料等を地方費から補助し二年後には組合員擔で自營せしむるもので共同耕作の利益金は積立て必要に應じて各人の肥料資金等に貸出すかくて十ケ年後に道全體にて七十萬圓之に利子を附する時は百萬圓にする見込であると

安州邑市區改正
第一期工事を實施
八月末までに完成

【安州】六年度より三ケ年繼續で總工費一萬四千圓を投じて、市區改正を行ひつゝある安州邑二年目第二期工事は請負金高五千九百圓の契約で新安州の柏木岩三郎氏が請負者である六日より工事に着手したが八月末日までの約四ヶ月間で竣工の豫定である

五十尺の大丸材
會寧の初伐

【會寧】營林署會寧出張所では七日盛大に行つた初伐式當日奧地から初到着の筏は二十餘枚で開式前勢力捲き上げ機で巨材を輕々と引き揚げる壯觀は參列者一同を驚かしたが就中長津材として前年來稀類と稱讚をしてゐた五十尺丸材が江上に

新義州競馬

【新義州】春の競馬は八日から開催されたが競馬ファンは花をよそに朝から押しかけ賑つてゐるが勝馬投票券の賣上げは初日の八日が約八千圓九日はまた更に賣行良く十日は祭禮とて大當りを期待してゐる

咸北間島校長會議

【羅南】咸北、間島の初等學校長會議は來たる十八日より二十日まで三日間道廳會議室で開催されるが、第三日の午後は教育會代議員會に宛てられてゐる

海州古蹟と古藝術 (31)
古戰場……黑如峴
白井源平(寄)

壬辰七月十三日の古戰場たる西高山黑如峴は西營面東陽里にあつて今は白士山白士峴と稱して居る、邑內から十四五町の處にあつて山高く松蒼く、東に傳通洞の邑落美を瞰下し、楊柳烟る春の朝、涼流みなぎる夏の夕、邑內人士の散策を絕たないのであるが、誰か知らん文祿のその昔殉國の血に彩られた古戰場であることを

× ×

營業講習所前から西へ、三叉に破れる中路を辿つて初春の頃は連翹の咲き誇る村里を過ぎるとなだらかな峠にかゝる。これは首越峴といつて、壬辰の役、李泰亨東が前哨を出した處である彼等は首だけ出して日軍の行動を監視して居たので此名を得へるといふ。一旦東山嶝の溪谷に下り再び西に稍急な峠を越えるこれが白士峴で昔の黑如峴である。峴の北の山に當時の戰蹟の址が縱橫に殘つてゐる。峴の西に半越えて南の松山の畑に近い處に大きな古墳があつて松が叢生し山とも古墳とも見分かぬやうになつて居るのが當時の戰死者數十名を一しよに埋めた塚である

× ×

鮮軍の大將、李泰亨は州軍百餘名鮮軍二百十名を率ゐて茲に陣し豐川府使黃光容、長淵縣監金敬福松禾縣監李英等の救援軍の到着を待つて州東軍と東西挾擊して州城を恢復せんとしたのであるが、彼等の來らぬ先に日軍の猛襲を被つて潰敗したのである

× ×

七月十三日短かい夏の夜も、しらぐと明け初めて彼方、此方鷄の鳴き渡る頃、日軍は土人を嚮導として押し寄せるのを首越峴の前哨が發見し逃げ歸つて報告したので黑如峴の本營は湧き返るやうな大騷ぎとなつた。破目を外してグッスリ寢込んだ奴をドンぐ叩き起す。『敵來』ときいて喫驚、忽ち甲冑や武器の奪ひ合ひが始まる。弓一張に二人三人取りついて爭ふ始末、槍の名手が弓を持ち出す。弓は持つても矢は忘れる底の大狼狽で防戰の手配もつかず、ごつたかへす所へ日軍は早くも肉迫して來たので暫くは防ぎ戰つたが遂に大敗四散し、腰を拔かした李泰亨は奧婢に掬きかゝへられて漸く馬に乘せて貰ひ命辛々逃げ去つたのである

當時の記錄では日軍の兵數や大將は誰であつたか判らないが他方面の經路から推すと、年頭に田長政が自ら主將として黑岩向つたらしい。長政は當時年少氣銳、戰爭は飯よりも好の方であるから、部下に委ねて、心配しながら城內に消息を待つ人ではなかつた

× ×

雁嶋島に納まつて形勢を觀望して居た監司趙仁得は早特千高とあつて八月に免官となり、李泰亨は鐵を棄て、軍を鑿へしたといふので捕へて拷問されたが特に死を減じ吉州に配流され、其途中に死んだのは矢張り殺されたのか、自殺したに相違ない

× ×

首越峴と黑如峴とは海州城の第一、第二の肝要な西方防禦線で今日でも此西高山一帶と仙女山に堡壘を構築し砲壘の準備を整へれば、西方より海州を攻略することは絕對に不能と思はれる程、戰略上の要地であるから、之を敵に占領されては海州城日軍の一大脅威となつたので大軍の準中しない前に、先發して瞬く逐し去つたのは流石に日軍職官の好處置である

三百餘名の小勢で勝ち誇つた倭軍に對抗したのであるから負けたのは是非なしとしても、首越峴に斥候位は用意し、それに據つて一時なりとも倭軍を阻止し本隊に十分の戰備を整へさせる餘裕を與へたかつた。惜むべきである

× ×

今日黑如峴の峠塚上に立つて當年の戰備を追想すると峴の東西彪蜿蜒より射界內に二三重の木柵を植て、或は乾壕を穿ち、內に鹿砦を布くなど朝鮮一流の防禦施設が講ぜられたに相違ない。これにしても此峴は昔は現在よりも高く、これが後年切下げられたのであらう。それでなければ此峠處の戰略上の價値を減ずるのである。黑如峴を切り下げると白い土が出て來たので白士峴と俗稱され、西高山までが白士山といはれるやうになつたと認められる。此白士峴が昔黑如峴と呼ばれたことは七十餘歲の撫識な一老人のみが知つてゐた

×

やがて自然に湮滅すべき古戰場である。忘れて惡い古戰場であるかも知れない。さもあらばあれ李泰亨の苦心と悲しい陣期時雨をそぼふる古墳の上、幾多無名の勇士の夢、人生好史の子と偶ゐ勿れ、老の淚のかき敢へぬ此秋の夕！

平壌七勇士の告別式

【平壌】既報平壌歩兵聯隊の熱河境附近リウカイシに於ける激戰で名譽の戰死を遂げた南木特務曹長、奈良田三郎伍長、野村榮次郞伍長、吉見辰治伍長、勝田竹松上等兵、若杉將吉上等兵、清水定雄上等兵七勇士の告別式は九日午後四時半から同聯隊營庭で執行された（寫眞は同告別式、高村旅團長の焼香）

揭げつて異彩を放つてゐた

平壌憲兵隊記念祭典

【平壌】九日の記念日平壌憲兵隊では午前十時卅分から同隊構內の隊境神社祭典直に今回滿洲出征中名譽の戰死を遂げた新美特務曹長の英靈合祀祭典を同隊及び分隊員同家族其他多數參列の上莊嚴に執行、終つて一同々隊武道場に於て茶話會を催し正午過ぎ閉會した

羅南將校婦人團 會寧を訪問

【會寧】七日一番で羅南の將校婦人團依田旅團長夫人の一行は會寧

安州署射擊會

【安州】安州署では六日午前八時から大王山麓の府射で署員射擊會を行つたがその成績は左の通り

一等（三六點）坂本署長、二等（三五點）原坤、三等（三三點）權鬮、石室同點、四等（三二點）東鱗錫、五等（三〇點）金警部

玄關で慰勞宴を催し午後四時退散した

滿洲米に朝鮮叺
叺輸出は益々有望
仁川叺商澁谷氏の話

滿洲に新國家建設以來仁川對大連との貿易は著しき發展を告げ就中鮮叺の輸出は特に激增の趨勢にあるがこれが將來に付き仁川の叺商澁谷氏は左の如く語る

朝鮮の繩叺が滿洲へ行くのは今に始つた事でないが現在吾々が取引してゐる叺は主に滿洲米の表裝用で滿洲米に朝鮮の叺が使用されることになつたのは仁川の奧田精米所が昔大連から滿洲の一帶に朝鮮白米を二斗入り袋裝に改めて賣出したのに習つたもの々聞いてゐる從つて滿洲米は精白に加工すると必ず二斗叺に入替へて取引が行はれ現今では獨り日本人の精米所のみでなく支那商人の精米屋も相當に殖え之等の需要も可なり多く殊とも新國家の建設に依り滿洲產米の增殖に從ひ朝鮮の繩叺の需要は尙增加するものと思ふ

川島氏の舊交復活
大田市民決議

【大田】前湖南日報社長川島勝氏の歡迎問題に對し九日午後四時醫心館で市民大會を開催先づ村尾市民會長から議長の經過及びその後同氏の病氣その他の理由で白石、三島、藤井、千坂、齋藤五有志の二十八日村尾會長宅訪問、川島氏の近況と熱誠の誠意を披瀝した仲裁顚末、その後五回の市民會幹事及有志會合協議の結果漸く市民大會開催までの經過を報告したのに對し異論、安藤兩氏より意見出でたが村尾會長はその間老巧よく左の決議文を朗讀し滿場一致の贊成で五時二十分散會した

決議文 川島勝氏に對する決議は諸般の事情を考慮し茲に舊交を復活す

五月九日 大田市民有志

鐵原の惡疫
漸く下火

【鐵原】惡性腸チブス猖獗の流行で市民は恐怖に襲はれてゐたがこれ等の惡疫は漸次下火になつてきたそれにしても鐵原邑立病院は平素すら病室不足の事とて一層狹隘を感じ既に其の認可を得て近く完全な傳染病隔離室が建設される事になつてゐるがこの際市民は一日も早く實現されることを希望してゐる

新幕消防演習

【新幕】消防組春季演習は八日午前十時より大神宮山麓河原で擧行先づ須田組長は服裝、器具機械を點檢し終つて模擬火災演習後余興として纏押し梯押し貫破等の競技を行ひ退職者七名を表彰、詳長の演習講評、藤森道警部視閱の祝辭があつて盛會裡に終了午後より

本夫姦夫 喧嘩の尻
毒藥自殺判明

【大田】北面梨峴里鄭國玉(二五)は七日朝姦夫の本夫河致伯(四〇)と口論喧嘩の末同夜八時遂に死亡した事實を新灘津駐在所員が探知し八日朝大田警察司法主任は林醫師同行死體を解剖取調べた結果意外にも毒藥嚥下による自殺と判明して死亡したものと判明した

瑞興の慈父
米澤翁逝く

【瑞興】瑞興邑の米澤太平氏は慈善心に富み地方の公共事業には率先して貢獻し朝鮮貧民、病者には年々春季戶稅の代納、粟の施給等をするので朝鮮人貧民から慈父の如く敬慕されてゐたところ不幸にも去る二十二日長逝したが氏の臨終の遺言によつて今年も例年の如く瑞興邑極貧者戶稅百四十四圓二十錢を代納し小學校、普校に各々百圓、消防組に五十圓、明倫學

伊川畜組褒賞式

【伊川】江原道伊川郡畜産同業組合では六日午後四時伊川郡農會で第一回江原道畜牛增殖共進會品評會優良賞並に褒賞授與式を擧行した

鐵原牛市場工事入札

【鐵原】市の中央に牛市場が移轉することになり地均し事務所建築等の工事を入札に附したが二回まで

最高第一位八選 全國總發賣元 合名會社杉山商店 京城支店 京城南大門通 電話本局八八二 農林省比較審査第一位入選 商工省國產優良指定品 石油發動機 タボク

院に五十圓づゝ合計四百四十四圓二十錢を寄贈した

でも不調過で漸く四回目に金四千五百余圓で元山大鐵組に落札したなほ之から通すべき道路の工事が近く入札に附せられる筈である

部隊留守宅慰問のため來寧當地婦人團の出迎へを受けそれぞれ慰問をなした後旅團長夫人及び一行中の數夫人は渡邊主計夫人の案內で鄉林線に杏花を觀賞し夕刻直行終列車で羅南に歸つた因みに當日の一行は旅團長夫人の外藤田參謀長夫人、倉見聯隊長夫人、上森大佐夫人、黑木法務部長夫人、有川獸醫部長夫人、西村旅團副官夫人等外數人であつた

會寧の花見會
花よりだんご で大賑ひ

【會寧】既報北鮮旅行俱樂部主催鄉林橋遊園地玉寶山の花見會は八日早朝一雨ザッと來たので一般の落膽は非常であつたがいはゆる通り雨ですぐ霽れたので市民は元氣恢復會寧驛に押寄せ十一時二十分發鄉林行き列車は滿員となつてしまつた、約三十分後鄉林着一同は直に遊園地炭礦事務所傍を通つて玉寶山に登り各團體は彼方此方に席を設けて何れも愉快に酒盃を傾け和氣靄々たる氣分全山に滿ちたが當日最も多數の一團は戌辰會の團體であつた、杏の花はすでに滿開の盛夜前の雨で殆んど散つてゐたが花は更に角春の郊外に終日あかず漸く五時の列車に間に合つて會寧に歸着した因に玉寶山は殆んど遊仙炭礦と同一地域內にある關係上今回も前年同樣岩村氏の好意で道路その他の修繕等一般に多大の便宜を與へた

開城の痘瘡
また發見さる

【開城】府京町に痘瘡患者が發生したことは既報の通りであるが開城署では數十名の警官を出動せしめて京町一帶及びその附近町の一

江陵の綠肥栽培講習

【江陵】江原道農會主催綠肥（ヒヤリヘツチ）栽培講習會は六日午前九時から邑事務所二階で開催襄陽、江陵、三陟等各郡面に各面の勸業擔任及その他地方側の關係者約百余名參集非常な盛況であつた

定州で大泥

【定州】黃海道鳳山郡沙里院生れ朴敬相(一七)は三月十七日頃新義州驛前某店で現金六十圓又同月二十日頃沙里院各所の空巢を狙ひクローム側腕時計一個金側時計一個現金十圓等を竊取し再び安東縣方面に立廻り贓品を賣却酒色に費消してゐたが去月二十六日定州に下車したのが運のつき逮捕されたが包み切れず右の犯行一切を自白した

定州郭山消防團 新義州見學

【定州】郭山消防組河野組頭以下三十六名は十日午前七時半發列車で新義州及安東縣消防狀況見學のため出張、又定州消防組でも同組十三日午前七時十分發列車で組頭太田慥二氏以下四十名及片桐警部補等と共に兩地へ出張見學當日は新義州における前鮮聯合消防課長山川秀好氏の講演を聽講すると

沙里院の狂犬狩

【沙里院】警察署では八日から五日間管內の野犬狩りを行ひ十三、四の兩日は狂犬病豫防注射を施行すると

平壌消防講演會

【平壌】山川元警視廳消防課長は十日午後六時卅分平壌驛着列車で來壌、十一日午後一時から平壌署樓上に於ける消防組協會平南聯合支部主催消防講演會へ臨み消防に就て講演すると

スポーツ
公州リーグ戰

12―7 高普捷つ 對民間戰

【公州】野球リーグ戰第二日は八日午後一時半より高普球場で不敗一勝の高普軍對民間團は（森球審、久間、金塁審）高普先攻で開始民間團は互角押され勝ちにて五回目頃より練習不足の疲勞を見せ七回目に最後の奮鬪で三點を得たが遂に12對7のスコアにて民間軍惜敗した

高普 1112331 12
民間 1011013 7

金融團慘敗 對警察部戰

三時半より第一回戰の警察部對金融團の試合は俄岡（球）三谷李（壘）審にて開始選手不揃の金融團は最初より苦戰に警察部側善戰、片端から打ちまくつて五回迄に十點の開きとなり遂にコールドゲームで五時閉戰

金融 10102 4
警察 4516836 7 2 14

五月十二日 午後七時半（雨天順延）
京日映畫の會
長湍郡廳構內
主催 京城日報長湍支局

南海コスター

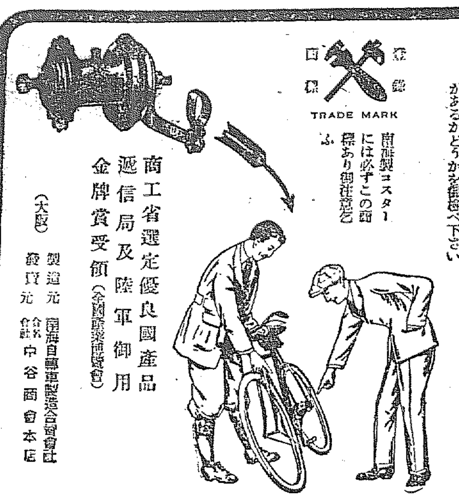

自轉車の生命はコスター(逆轉制動機)にありと云つても決して過言ではありませぬ、南海コスターは今や斯界の權威として壓倒的御愛用を蒙つて居ります。自轉車を御買求めの節には先づコスターに上記マークの刻印があるかどうかを御検べ下さい

登錄商標 TRADE MARK

南海製コスターには必ずこの商標あり御注意を乞ふ

商工省選定優良國産品
遞信局及陸軍御用
金牌賞受領(全國產業博覽會)

(大阪) 製造元 南海自轉車製造合資會社　發賣元 合名會社 中谷商會本店

滿鮮貿易發展號 (其三)

此廣告は今後御仕入に御便利に付切抜き保存せられたし

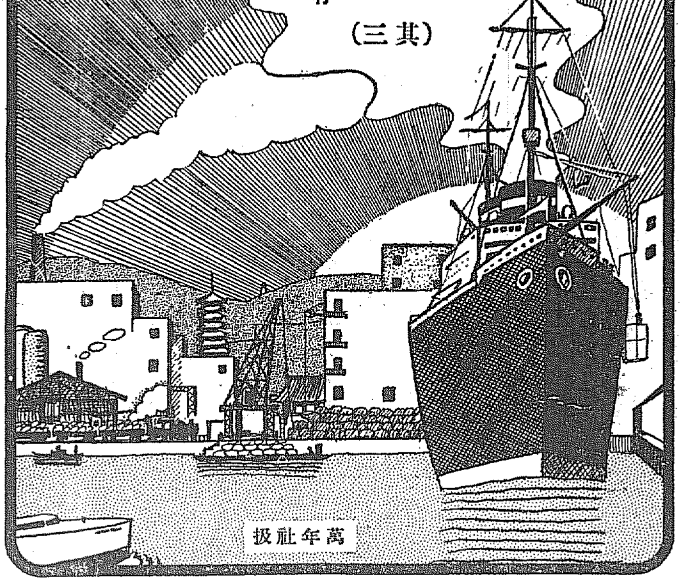

萬年社扱

印グレート スプリングサドル

(自轉車用)

完備せる四特長
◎耐久力ある事
◎乘心地良き事
◎體裁優美なる事
◎價格低廉なる事

神戸市脇濱町
山本サドル製造合資會社

鳥印の三大製品

全國塗料、染料、藥店 金物船具店ニ販賣セリ

エナメル
コーパルワニス
ゴールドサイズ
ジャパンブラックワニス
カボライトラッカー

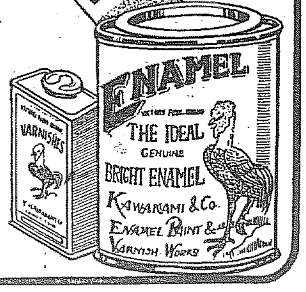

製造發賣元 合名會社 川上塗料製造所 大阪市西成區今池町
全滿洲總代理店 大連市西通り二丁目 林洋行
北支那代理店 天津日本租界旭街 天平洋行
青島代理店 青島市小港路 大青洋行

ニツパツ式

七年型陸用船用重油機關
日産標準型五百馬力迄

『セミディーゼル』界の大革命!!
冷始動(燒玉不用)完成!!

始動敏速・取扱簡易
燃料經濟・能率絶大

(型錄進呈)

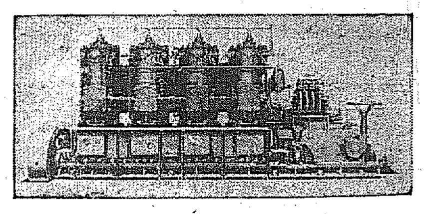

農林省・遞信省認定工場
日本發動機株式會社
神戸市林田區金平町二丁目 電話兵庫 一一〇五・二四七 (二)一八九〇

旭印

効力絶大
價格低廉
船底塗料

新案容器入
朝鮮各港壹ケ所宛
(特約店募集)
大罐 四五〇文入
中罐 二〇文入
小罐 一〇文入
各種發賣

製造元 大正ペイント株式會社
大阪市港區南境川町二丁目 電話西一九〇六番・四八五三番

金泰牌 花月香

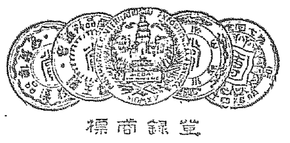

登錄商標

本廠製造金泰花月香歴有年所其原料純正品質優美久已馳名[illegible]今爲擴充營業起見特精益求精以迓顧主之雅意 [illegible]金泰之商標[illegible]不致誤

自造發賣元 金泰洋行
總代理 安正堂
大日本大阪府堺市

印刷と紙器

大藏省專賣局御用
大小に不拘御用命願上候

營業所 大阪市東區南本町二丁目
工場 第一、第二、第三、淀川
電話船場長三〇一六

印刷工廠

花之花

香水線香 花之花
禮拜線香 每日香
高級蚊取線香
其他高級薫線香各種

製造元 大阪府堺市 花之花商會

新聞印刷用インキ ワニス

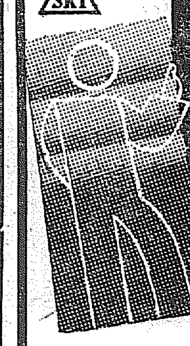

大阪市此花區上福島北一丁目
阪田商會
支店出張所 東京・名古屋・福岡・京城

菓子各種 卸

見本御入用ノ節ハ金參円ヲ申受候

大阪市西區京町堀通一丁目一八
小林壽美太商店
電話土佐堀 六八二〇・六八三三・六八二三番 振替大阪二三一四 略號 (コス)又ハ(コ)

護身用 拳銃

出征軍人用拳銃
特價提供

あなたのスポーツとして狩猟を加へて下さい
確實な命中は又國を護ることになります

陸軍省御用達
直輸入
株式會社 小田銃砲火藥店
神戸市神戸區中山手通二丁目 電話三宮一三七三番

強くて徳な 富士自轉車

姉妹車
ケント號
ホドソン號
リーフ號
スポーツ號
オニ號

耐久無比 鬼タイヤー

製造 大日本自轉車株式會社
發賣 株式會社 日米商店 京城支店 京城府黄金町

カゴメケチヤップ

美味にして滋養に富み食慾を增進する
御食堂にも御家庭にも無しですませぬ調味品

姉妹品 カゴメソース トマトソース グリンピース

名古屋市外上野村
愛知トマト製造株式會社

阪東のゴム靴

神戸市
阪東調帯護謨合資會社
出張所 東京 名古屋 大阪 札幌 小倉

ハッピー式穀物膨脹機

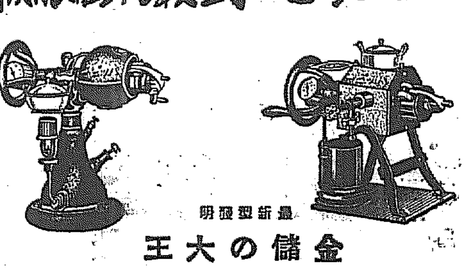

最新型發明
金儲の大王

多言ハ無用・弊所ニ來リ實驗ヲ見ヨ
誇大廣告ニ迷フナ・穀物膨脹機ノ元祖
第三回各型五百台宣傳賣出ノ爲特價
提供・五合ノ米ガ八升ニ成ル米菓子機

型錄二錢要ス (住所氏名明細ニ)

●特約店募集

發賣元 大阪市東成區野江町貳丁目七五四
下田製作所

阪神ゴム製造所

運動靴
長短總ゴム靴
ゴムバンド
馬車用タイヤー各種
力車用タイヤー及中袋
自轉車用タイヤー及中袋
オートバイ用タイヤー及中袋

合資會社 阪神ゴム製造所
神戸市林田區高松町
電話兵庫⑥ 長一三〇九番 二三二四番 一五二五番
振替口座大阪三四五七二番

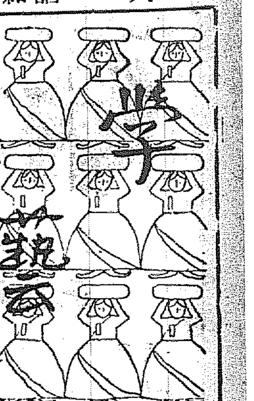

古き日滿關係の回顧（三）

京城帝國大學教授 鳥山喜一

それからして此外には蒙古語や女眞語で說かうとする說であります。これは少々無理であります。即ち勇猛のことをMangu またはMangaといふそれに基づいたといふのであります。これは大變無理かと思ひます。とも角さういふやうな說がある。前申しました通り普通には文珠師利の音から轉じて來たと、斯ういふことになつて居ります。所が最も酷いのになりますとこんなのがあります。それは淸朝の祖先——遠き先祖は我が源義經に出る。あなた方の中に成吉斯汗が義經だといふやうな說もあるといふやうなことをお聞きになつた方もあるだらうと思ひますが、淸朝の遠き先祖が源義經に出るといふやうな說が、或る日本人の間に傳はつて居たのであります。支那の方にはそんなことは全くないのであります。それで滿洲といふのは實をいふと、その義經の父祖先祖の源滿仲——多田滿仲に基づく、かういふやうな說もございます。この說はどういふ所から出たか知りませぬが、伴信友といふ學者の書いた『中外經緯傳草稿』といふのがございますがこれはいろいろな日本の古代の外交關係のことを書いた物であります。その『中外經緯傳草稿』第二の中にそのことが書かれてあります。其文句は一寸今の人には通じが惡いと思ひますが『また滿洲と稱するも、もしくは義經主の遠祖滿仲朝臣の名字を重くする傳へのありしによれるにもやあらむ』と書いてあります。勿論これは信友自身が說いての說ではなく、それは『あまりなるしひ說なるべくや』と申して居るので判ります。兎に角さういふやうな俗說もあるのであります。お茶話としては面白い、お茶話にまんぢゆうといふ落ちには非常にいゝと思ひます。これは學說としては全くいふべき限りではないのであります。所が滿洲を旅行致しまして聞く所に依りますと、滿蒙在住の日本人の中に、此の義經說は行はれて居ると見えまして、殊に私はこれで議論されて困つたことがあります。少くも在住者の中には今でもこの說を堅く信じて居る人があります。いろ／＼なことをいひまして質問して來るのであります。そんなことは暫く措きまして、さてこの滿洲の名稱が、今申しま

第三話 信念を持つて育英に當たれ

京城商工會議所會頭 陣內茂吉氏談

『なに朝鮮の實業教育に付いて？君、さう開きなほられると、即答は一寸困りますね。その方面の具體的な話は、追ひ追ひ聞いて進ぜよう』とか陣內會頭は親切に仰言つて下さる。でも會頭は直に話をついで、一般教育問題に關し次の樣に語られた。

『我々が若い人間であるせいかも知れぬが近頃の教育は、兎角情操方面を看却してゐる樣だ。理論で統一してゆかうとすると、どうしても破綻を生じ易い。若い人は理論を好む。だが理論を述べると、それに對する反撥が起るのは必定だ。又自分が捏ね上げた理論で、次第に自分を縛りつけて了ふのだ。それはそうと、社會の進步は、物質方面を指すもので、一般人の經濟觀の發達などはすばらしく進步した時を回想すると全く隔世の感に堪へぬ。それに又國民の軍隊に對する關心も、一寸意外だらうが、明治廿七八年頃に比較すれば、實に眼ざましく發達してゐる。たとへばあの當時朝鮮の田舍町にゐたが、出征兵士を送りに町に出向いた者は、私の外二、三人といつたわけで、全く情けない程であつた。近來は教職に從事される方々も、中々御心勞が多い事だらう。昔の樣に師の影をふまずといつた觀念はすつかり薄れてしまつたのだ。併し、是非一つの信念を持ち、何ものをも恐れざる毅然たる氣概で、青年にあたつて頂きたい。また一面私は單に形式ばかりを尊重する道德教育のカラ騒ぎは、好ましくないと思ふ。修養法も時勢に即した眞に有効なものでなくてはいけないと思ふ。』

コント 蓮翹

家邊洵

黃色い花をもつた連翹があちらにこちらに見られた。その中でも崩れかゝつた丘の横に少しかたまつてゐるのが明子の家の窓からよく見られた。

『明日位きつと咲くでせうね』

『うん、咲いてる所もあるんだがあれは遠いね』

『え、陽あたりが少し惡いやうですわ』

これが明子の朝の會話の一つだつた。

『連翹つて一枝だけではさうでもないんだけど、あんなにかたまつてゐると奇麗ですわ』

彼が出てゆくと窓をあけてだんだん濃くなつてゆく黃色い連木をみつめてゐた

小いさな雨がしきりなしにふつてゐる宵は春の宵らしい。しめつた、匂のありさうな空氣が明子の家にもあふれてゐた

『少しでもお陽があつたら蓮翹を摘るといゝんですけど』

彼は讀みかけた夕刊を一寸おろして笑ひたから言つた。

『蓮翹、れんぎようつてあの地味な黃色い花、そんなにいゝかい』

『え、木蓮の黃色だからいいんですの』

『さうかなあ、では鉢植にして飾つてたらどうだね』

『でも、鉢植よりあすこみたいにかたまつてる方が奇麗ですわ』

春の宵の小いさい雨は黃色な蕾を大きくしてゐる。

朝、明子は起きるとすぐ思つた（こんないゝお日和なら、あの蓮翹咲いてるわ）

窓をあけると囀ざけりのいゝ空氣が流れこむ。明子は二度、三度眺いたがいつも見てるあの崩れかかつた丘に黃色なものは何も見られなかつた。

（雨がかゝつて見えないのかしら）

でも變だわ

陽があたつて丘に暗い陰ができても、蓮翹の昨日までの黃色な蕾木は見られなかつた。

『あら、ないの』

『何が、あの蓮翹かい。切つてしまつたらしいね』

『さうかしら、切つて賣りにいつたのかしら』明子はたよりないやうな氣持がした。何度見ても切られてしまつたのだらう、黃色い蓮翹は見られなかつた。

『れんぎよう、れんぎよう、よく咲いたれんぎよう入りませんか』

縫物をしてゐた明子は表に出てみた。黃色に咲きほこつた蓮翹が並らんでゐる。だが明子はだまつて首をふつた。

花賣りが去つた時、明子の瞳に遠くの方に奇麗に咲いてゐる黃色い連木が映つた。

『よく咲いてるわね。あの丘のだつて、今日あたりは……』

明子は崩れかゝつた丘の横をみつめた。

樂屋話（下）

長谷川伸

あの外人街一帶に邸宅を持つてゐる西人（外人）の細君連中には、最も反感をもつてゐる。西洋人の人間としての評價は日本人より餘程下だ。映畫の會や觀劇などで、廊下で西洋人に出會ふと、その堂々たる體躯では壓迫を感じるが、人間としては決して我々より上等の種族だなどとは思つてゐない。前には淺草の友達や無職のチヤブ屋の息子のスイツツル人や支那人のペンキ屋や日本人と英國人の間に生れた自轉車直しなど、そんな友達が大勢ゐた。その中でロシア人が一番に扱ひ惱くかつたのを記憶してゐる。今でもロシア人は餘り好かない。その頃の觀念が未だに尾を引いてゐるのかどうか、獨逸人が一番に好きだ、假りにナイフを一挺買ふとしても、先づ獨逸のものを物色する。殆んど是は無意識にさへなつてゐるが、どういふ譯で獨逸が僕に影響してゐるのかはつきりした所は判らない。世界大戰後初めて獨逸から入つて來た蓄音機を買つた。此の蓄音機をよく調べて見ると、どうすればより材料を少なく好い結果を上げられるか——と云ふ事に苦心した點が、はつきりと見られて戰後の獨逸の氣風が、はつきりと此處にも見られた

×

『おもちやの女』と云ふ短篇は女郎が客に語る一人稱の形式の小說だが、この主人公のモデルは岐阜の淺野屋と云ふ家に居た女から來てゐる。此の淺野屋は土地の成金的素封家で、面白い事には此處の家では土地の者が遊ばす却つて他國人の間に有名な事だ。岐阜の人に近頃淺野屋は如何です、と尋ねると、大體は顰蹙する樣だ。隨分大きた女郎屋であるが、永見德太郎君の說によると大阪の富田にも可成りに大きなものがあるとの事だ。神戸の人は、神戸二丁目の小松屋が日本一だと云ふし、神戸にも立派な家があるとの事だ。僕等が方々を歩いて出會つた女の內では、此の淺野屋の女などは、どちらかと云ふと幸福な人たちの方だ。大きい家だけに借金の拔け方も早い。庭のよい女郎屋は靑森縣の弘前にある家だ。屋號は忘れたがもと弘前藩の家老の邸だつたと云ふのをそのまゝ營業をしてゐるのだが、此處の庭は綺麗と云ふのではなくしつとりと落ち付いた古淡な味を持つてゐる。日本中の女郎屋のうちで一番異彩を放つてゐるのは名古屋にある通稱バケモノ屋と云ふ家で此の家の女は、片眼だとかせむしだとか云ふ不具者ばかりだ。廓人は一度は獵奇趣味で出掛けて行くが、樓へは相當立派な家の構だ。然し、いざ登樓して女を見ると、大抵は閉口の傾きが起つて、一杯二杯の酒を呑んで歸つて來るさうだ。此の話は甚だ愚らしく聞えて、僕も最初は本當にしなかつたのだが事實であつた。名古屋へは時々出掛けるが、そして誘ひの言葉も受けるが、僕は此のバケモノ屋へは出掛けない事にしてゐる。哀れな、氣の毒な氣持がしさうだからだ。何か考へさせられるものが殘りさうだからだ。さう云ふ氣持を感じだしたら、これはちよつと堪らない事だと思ふ

鮮展に言ふ（5） 審査員は鮮展を主體に

村上美里

鮮展に對する希望は昨年來出品者間に於いて相當討議されつくしたので出來る事なら年に一度位づゝ當局者側に新聞社等が主體となられて作家との腹藏なき希望や意見の交換を行はれたら、自他共に良い指針を得られはしないかと思ひます、審査員の任命問題につきましても、鮮展といふものを主體にしてもつと考慮して欲しいと思ひます

鮮展目指して精進する人（一）

◇……石黑義保氏

半島唯一の藝術殿堂である鮮展が近づいて來ると、多くの作家達はアトリエに余念なくひたすら斯道に精進し思ひ思ひの大作に向つてゐる、そこで記者は鮮展に於ける中堅作家の畫室を訪ふて見やう

石黑義保氏の畫室を西四軒町十七番地に訪ふと、南大門の見える所である、處で。早速ですが今年の鮮展出品畫の意圖はどんな…。今の處何にもありません、こんなものでも描いて見やうと思つて居る處です。そこには南大門の水彩畫四ッ切位がある。これを二十號に製作しやうと云ふ處で今素描中だそれをすつかり隣室に押しやつて窓を開けて晩秋の風を呼び込むで置いて籐椅子に腰を下した。そしておもむろに鮮展に對する作家への希望を語り出した

こんな事は何處でもでせうが作家があまりエラクなり過ぎてゐるやうな傾向がありますネエ。もう少し眞面目に精進してほしいものですョ、只徒らに政策的な動きに支配されてゐるではどうしても眞劍な力は得られない從つて『好き畫』も望まれませんでせう、ですから先づ[illegible]社から御尋ねにあづかつた鮮展への希望にももう少し作家に眞面目であつて欲しいと云つて置きましたが藝術に一人よがりは禁物ですネエ、色んな政策に專目なき有樣の人や凡ゆる場合自己の榮達や自己擁護に之又熱の人もあるやうに觀されて居りますけれど、畫に描いて行く作家を多く持つ事が何より鮮展としては強味だらうと思ひますよ、そう云つた處で私なんかとても問題ぢやありませんが……

石黑義保氏はかくして鮮展出品畫を精進の壇の中に見出そうとでもするやうに空間を見入る、まて石黑氏の描き出す出品畫の意圖は唯今では空間の存在だが、穩き未成品である事に期待出來るだらう

（挿畫は石黑義保氏の顏）

皮革の話（九）

朝鮮皮革株式會社社長 賀田直治

原料の序に申しますれば、滿蒙といふことが刻下頗る世人の注意を惹くのでありますが、滿蒙は元來畜産國である。が、滿蒙の牛の原料は非常に惡いのであります。何故かといふとあちらは驢馬が主として働く。驢馬とか騾馬とかいふやうな馬が働くために、牛の實用かはこれは朝鮮程ないし且滿蒙の牛といふものは極く貧弱なる形態で、さうしてその牛を飼育管理するのが甚だ粗雜であつて濠西あたりは野外で多く飼つて居るので、一種の寄生蟲（ヒポデルマ、ホビス）が非常なる病菌を持つて居る爲、其の寄生蟲が皮部に入つて孵出穴をあけるといふのであるからして、滿蒙における皮革の資源となる原皮は今日においては余り良いとはいへないのである。つまり實用上極めて厄介な皮であります。こゝに又朝鮮の方でも其の皮革工業の沿革史を概略すると、日韓併合早々創立されたのが永登浦の朝鮮皮革株式會社工場で、昨年の九月で滿二十年になるのであります。これは正しく內地先進皮革家の新鋭土産用の一部[illegible]であるのであり又朝鮮の皮革工業發展を物語るものであると思ふ。其の創始の當初は實に牛皮原料の惡評價に惱んだのでありまして、斷然牛皮改良の事業が官民一致に努力されたのであります。幸ひ朝鮮の農民は非常に牛を愛用する民族であるから、惡評價はあるにしても滿蒙などのそれとは狀態を異にして居るので、牛皮改良の實績は逐次擧げ得たのであります。且朝鮮に産する牛といふものはこれは黃牛の原種に統一せられ混り氣のない良純種でありまして、よく氣候風土に適して、皮は丈夫な、緻密な、さうして優美な性質を有して居ることに於て他の追隨をゆるさぬのであります。つまり形の上の方の代表ではもつと大きた牛が、アメリカの方とか、濠洲とか、支那本土とかにあるけれども朝鮮の此の牛は實に品質としては非常に釣合つた、丈夫た優美なものであるといふことに於て、他に比儔のない程良いものであるといふことが立證せられて居るのであります。それに製革工場が出來た爲に原料資源をよくするといふことに力が入り、つまりいゝものは高く買うてやるといふことになつた。これには總督府に於ても非常に奬勵されて、牛皮改良の施設といふことには非常に力を入れられた、さうして朝鮮の牛皮改良といふものが割合いゝ成績を收め、いゝ品物になつて來たのであります

滿洲に於ける畜産は非常に盛んであるから、朝鮮の如き牛皮改良をやれば或る程度まで相當よくなると思ふが、直に朝鮮の如き成績を擧げるといふことは困難であると思ふ。元來滿洲に於ける所の畜産といふものは農業の進步と共に進步せしめねばならぬものである。食糧や化學工業原料としては別段だが、皮革といふ方面から見るとまだ／＼相當に時間がかゝると思はれる。次に結局牛皮原料からして比較して見るといふと、朝鮮の方が遙に滿蒙よりか有利な立場にあるといふてよいのであります。要するに製革の工程として見ても先づ原料の方がさう云ふ工合に揃へられて丁寧にしたる製造をして革となつてこれを市場に賣り出して、それがいろ／＼の靴を作るとか、カバンを作るとか、ベルトを作るとか紡織のピッカーを作るとか專門工場に革が賣れるのであります。それ製革工場の中にもさういふ仕事を兼ねる處もあります。そのやうに商品化して組織的に販賣が行はれるといふことになるのであります。

募るもの

短歌（京季雜詠） 尾上柴舟先生選

川柳（京季雜詠） 井上劍花坊先生選

俳句（京季雜詠） 臼田亞浪先生選

詩（題自由） 佐藤清先生選

一人五句、五首、三篇以內のこと、用紙は絕對に半紙及び原稿紙のこと（はがきは不可）原稿紙には住所氏名雅號記載のこと締切は每月末日のこと

▲本邦に於ける米の需給 本書は東京經濟調査局が我國の主食物である米の需要關係が現在は生産の增加より消費の增加が大なるを憂慮して將來の之が對策に資すべく著はした書である 定價八十錢（東京麴町區內山下町一丁目東京經濟調査局發行）

▲學生思想問題 本書は東京帝國大學教授河合榮治郞氏及蠟山政道氏が學生は生活苦を知らざるにも拘らず、如何なる故にマルキシズムが彼等の間に浸入增大するかを著はした書である。定價四十錢（東京神田區一ッ橋三岩波書店發行）

▲日本物權法論 本書は慶應義塾大學教授小池隆一氏が物權法に關する一般の知識を平易に著はした書である。定價二圓五十錢（東京神田區今川小路二丁目三清水書店發行）

▲イエリネック一般國家學 本書は大西邦敏氏及水垣進氏がイエリネックの一般國家學が論理的の意義と、現時の國家學的闘爭又は傾向に對して現實の意義を有する意味を認めて、共譯せるものである。定價二圓（東京牛込區[illegible]發行）

▲萬葉集年表 土屋文明編 定價二圓八十錢（岩波書店發行）

▲バス經營の指針 白水辨太郞著バス經營者に必要な內容地域の關係と運轉路線の選定、車輛の選擇、車輛維持修理、乘務員の採用と待遇、營業出願の手續、其他數項、定價三圓五十錢、京城府光熙町一ノ六五日刊自動車新聞社發行

學藝だより

◇千葉五城氏 水原道立醫院醫務主任として赴任

◇龜山末刀氏 平壤府衞生課長に赴任

◇橫田徹川氏 京城府元町二丁目二十九番地へ轉居

◇鈴木鶴牛洞氏 道立仁川醫院勤務

◇北川左人氏 黃海平南道方旅行七日歸城

原阿佐緒氏の消息

◇大阪に再び進出してニューヨーク・サロンを開業した原阿佐緒女史本社記者に挨拶狀を寄せて來たがその中に次の短歌二首があつた

遠く來て知らぬひとびとにまみえつゝ酒賣るわれを拒みたまはざれ

五月來て青葉の香よしわが酒場の酒の味すらすがしくあらむ

淋疾治療に劃紀的發見

局所新藥 ブラオン銀 ケンゴール

全醫界が熱望せる深達性・イヒチオール合製銀の完成に成功せる前東京吉原遊廓吉原病院長佐藤榮先生の榮譽

淋疾治療の革命！ブラオン銀の發見

一、本劑は前東京吉原遊廓吉原病院長として、十數年在任せられたる佐藤榮先生が多年の實驗と學理に基き、最も合理的に完成發表せられたる最新治淋劑にして、多數專門家に依りて、臨床實驗せられたる結果全く理論を裏切らざる旭博士等の所說に全然合致したる藥劑たる事を確認し、之を斯界に發表して同病絕滅を期せんとするものなり。本劑の主成分『ブラオン銀』は醫界に於て熱望しつゝあるも、製造至難とされし可溶性『イヒチオール』銀の製造を達成し、其の殺菌、消炎作用の强大にして的確敏速なるに加へて殺菌深達作用に定評ある『コロイド』銀を配合し、一層完全なる理想的藥劑を合成したるものにして効力の迅速、消炎、深達作用等他藥の企圖し能はざるものとす。

二、本劑は男女共局所患部の直接治療劑にして他の內服、洗滌、坐藥等の迂遠なるに比し効果極めて迅速的確にして主成分の分子細微なる爲め粘膜組織、腺內等の最深部の病巢に到達作用するものにして而も何等の副作用なく併發症の憂なく最も安全に治療の目的を達し得るものなり。

三、本劑は殺菌力强烈にして、刺戟性微弱なるを以て、極めて濃厚にして使用に供し得べく、爲めに〇・五乃至一・〇瓦の極少量（即ち尿道粘膜に塗布せらるゝ程度）にて充分に作用して最も安全且簡便に目的を達し得るものにして一般洗滌藥等の如く、施療に際して淋菌を後部尿道に逆入副睾丸炎、攝護腺炎關節炎等の併發症の危險を、絕對に防止すべく考慮したる點は、本劑の最も特長とする處にして、斷然他藥の追從を許さゞる處なり。

治淋界の革新時代

治淋劑と云へば直に內服藥を連想する程從來の淋疾治療は內服藥を重視し、且つ一般に稱用せられて居た。然るに精密なる細菌學的實驗の結果現在に於ては、從來期待してゐた效果は殆ご裏切られて、只單に或る程度の利尿、疼痛、緩和及幾分の收斂作用を認むる外最も重大なる殺菌力が殆ど無いとの說は專門家は勿論、臨床醫家は均しく確認してゐられる筈である。左記專門家の說は一例に過ぎないが、東京醫專教授上林豐明博士の所說中にも『單なる盲信で內服劑を用ゐることは決して患者に對して忠實なる所以でない。』と論及せられてゐる。內服治療に行き詰つた現代醫學は注射方面に活路を求め、治療界は殆ご注射萬能時代を出現した觀があるが淋疾治療に對しては著しく期待に反し或一定の症狀の場合所謂攝護腺炎、副睾丸炎等併發症には効果を奏するも前部尿道炎の場合は殆ど顧られない現狀である此の行詰つた狀態の下に諸種の療法が講じられた結果、九州帝大教授旭憲吉博士の學說、尙同大學教授高木繁博士の著書にもある如く『淋疾に對しては注射藥、竝に內服藥等枚擧に遑ない有樣であるが、何れにしても今日の科學的程度に於ては、局所療法が最も奏效顯著であつて、それが到達し得ない合併症乃至體質の變化等には注射療法等も預つて效果があるものと考へられる』との結論に歸着する次第である。

九州帝國醫科大學泌尿科教室旭憲吉博士發表

九州帝國醫科大學教授旭博士ガ、世界ニ發表セラレタ所說ニ、『淋病ハ內服藥ノミニヨツテ全治スルモノニ非ズ、適當ナル銀劑ノ局所療法ニヨツテノミ、ソノ目的ヲ達スル事ヲ得』ト發表セラレ、尙附言シテ『內服藥デ今日最モ多ク用ヒラレテ居ル、白檀油或ハバルサム類、ザロール、ヘルミトール等デ、之等ハ往時殺菌力アル如ク考ヘラレテ居タガ、現今デハ尿ニ殺菌力ヲ附與スルモノニ非ズ、單ニ疼痛ヲ減ジ分泌物ヲ減少シ幾分收斂作用アルノミ』ト論及サレテ居リ誠ニ肯定スベキ權威者ノ高說デアル。

九州帝大醫學部泌尿科教室高木繁博士發表

淋疾ノ治療上內服藥ハ、餘リ多クヲ期待シ得ラレナイ。內服藥ハ局所療法ノ補助劑デアル位ニ考ヘタ方ガ誤リガ無カラウト思フ。現今使用シテ居ル內服治淋劑ハ之ヲ大別シテ⑴エーテル油及バルサム劑ト、⑵尿殺菌藥トスル。前者ハ以前ニハ甚ダ價値アル樣ニ思ハレテ居タガ、近來實驗的研究ノ結果トシテ、エーテル油ニハ淋菌ヲ殺ス作用ガ皆無デアルト云ハレテ居ル。ワレンテン、スタイン兩氏ノ實驗ニ依ルト淋菌培養基ノ中ニエーテル油或ハバルサム劑ヲ適用シタ患者ノ尿ヲ加ヘテモ殆ド淋菌ノ繁殖ヲ防ゲ無イト云フ。尿殺菌藥ト稱スルハ體內ニ於テ石炭酸或ハフオルムアルデヒードヲ尿中ニ析出スルモノヲ云フ。本劑ハ淋疾ニ對シテハ主トシテ豫防上ノ價値ガアルモノデ淋疾ガ前尿道ヨリ後尿道ニ移行スルヲ防グ作用ガアル。若シ本劑ニ殺菌作用ガ有ルトスレバ、淋菌自身ニ對スルヨリモ寧ロ、他ノ細菌ニ對シテ云フ可キ所デアル。サレバ本劑ハ混合傳染ノ場合ニ有效デアル。

東京醫專泌尿科教室上林豐明博士發表

淋菌性尿道炎、殊ニ前部尿道炎ニアリテハ、內服療法ハ餘リ重要ナ價値ヲ有スルモノデハナイ。然ルニ淋疾トサヘ云ヘバ其局所的關係ヲ閑却スルコトナシニ、直ニ內服劑ヲ以テ其ノ症狀ヲ輕快セシメントシ、甚ダシキニ至ツテハ內服劑ノミニ依リテ淋疾ノ大部分ハ治癒シ得ル如ク思考スルモノガ可ナリ多イ。少シク此方面ノ疾患ヲ取扱ツタモノニ於テハ左樣ノ誤リハナイガ、日常此ノ方面ヲ取扱ハナイ人々、殊ニ患者自身ニ於テハ此ノ誤リニ陷リ易イ、是ハ根本的ニ大ナル誤解デアル。此點ヲヨク了解シテ始メテ內服療法モ用ヰルニ足ルベク、單ナル盲信デ內服劑ヲ用ヰルコトハ決シテ患者ニ對シテ忠實ナル所以デナイ。內服劑ニヨツテ局所的ニ淋菌ヲ死滅セシメルニハ殆ド何等ノ影響ハナイ。從ツテ局所療法ニ代ル可キ資格ハナイ、注入療法ヲ補助シテ之ニ代ルベキ程ノ作用ハ少シモナイ。主ナル效果ハ患者ノ主觀的觀念ニ俟ツコト大デアツテ、即チ主觀的ニ其苦痛ヲ和ゲ强キ刺戟狀態ヲ緩和シ、擴張セル尿道粘膜ノ感受性ヲ減少セシメ注入療法ヲ容易ナラシメ、從ツテヤヽ强キ注入療法ヲ行フモ、其ノ効果ノ主要點デアル。故ニ內服劑ノ作用ハ全ク間接的ナリト稱シ得ル、併シ上記ノ如キ效果ハ確カニ存スルヲ以テ全然之ヲ不問ニ附スノモ過デアル。殊ニ內服劑ハカナリ多規ニ亙リ、且ツ其作用法モ古來ヨリノ半ハ習慣的ナ方法ノ下ニ行ハレ頗ル一般的ナ治療法デアルカラ、患者ノ主觀的觀念モアル程度迄顧慮セネバナラヌ、治療ハ常ニ患者ガ對照デアル故ニ且ツ患者ノ多クハ內服劑ニ價値ヲオクモノデアル、此點カラ見テ內服劑ノ藥理ヲ輕々ニ看過スワケニモ參ラヌ。

世界的賞讃!!

我研究所に於ては同病絕滅を期せんとし醫界の權威諸大家の實驗を仰ぎ治淋界のため吾人國民健康保持のため絕大なる貢獻すべく努力しつゝあり幸に內地は勿論海外諸國より賞讃註文が殺到する有樣で欣喜に堪へず、同病絕滅の信念と確信とを以て本療法に親られんことを至誠を披瀝して慫慂すると共に尚く專門醫家の試驗を仰ぎ其再考を促し冷靜の批判を乞ふものなり。

勞働者診療所

ドクトル・メヂチーネ 馬島僩

私は藥の提灯持ちをする事は厭だけれども役に立つものを推奬するのは社會人の義務だと信じて居る。「ケンゴール」が大きな活字で新聞に出て來た時に、復か？例の？とまるつきり相手にはしなかつたが、中に書いてある醫家達の名前にあまり私の知人が多いので、こつそり私の診療所でも使つて見た。處がそれは意外にも良い成績を示すではないか、それで初めて友人達が虛言をついて居るのでは無いと考へるに到つた。只困つた事は私の樣な診療所で使うには此の藥の原價が如何にも高過ぎるから、とう／＼發賣元まで文句を云つた位であつた。けれども役に立たぬ治療法で永びかされて苦勞をするよりは、少々は割高でも有力なものを用ひる方が多くの同病者にとつてはずつと幸福であるに違ひないと信じつゝ敢て「ケンゴール」の提灯を持つものである。

—藥價—

二〇瓦入（約十日分） 三圓八十錢

五〇瓦入（約廿五日分） 七圓

八〇瓦入（約四十日分） 十圓

送料（內地 十五錢 海外 四十二錢）

壹號、急性症に適す。貳號、慢性症に適す。何れも婦人用一人用。御注文の際は其他の含有も御明記を乞ふ

東京市芝區三田通新町十三番地 日東藥化學研究所 電話高輪（八三四）（八三五） 振替東京三二九四二番

取扱所

京城南大門通り 新井藥房

京城本町四丁目 木村藥房

釜山府辨天町一丁目 大黑南海堂

右の外主婦之友社・講談社・婦女界社・中央公論社・文藝春秋社・實業之日本社等の各代理部及全國有名藥店にて販賣す

油だらけになつて 組立の眞つ最中
★朝鮮號の英姿近し★

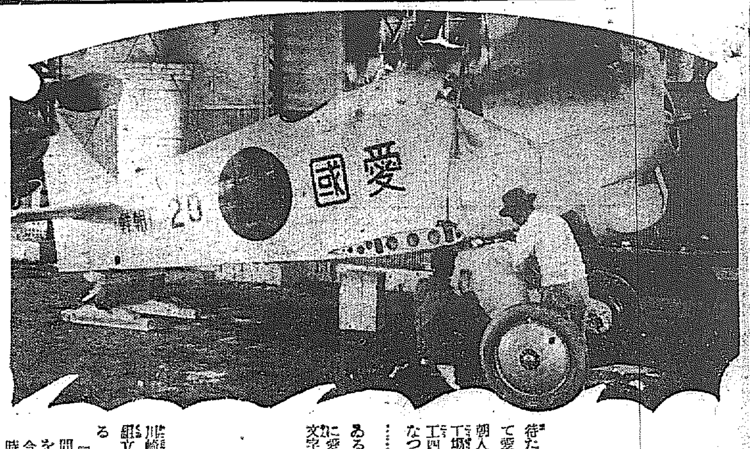

待たれる十五日の命名式をひかへて愛國機第二號九二式戰鬪機は今朝入城した神戸川崎造船所飛行機工場技師松山利邦氏の下に同技工四名が油だらけのシャツ一枚になつて一生……**懸命** に組立てを急いでゐる、飛行場格納庫のほの暗い中に愛國第二十（朝鮮）號の胴體の文字も鮮かに輝かしてゐるがもうあと一日一夜かゝつて翼を胴體に附けると十二日午後からは秋田大尉の地上試驗飛行があるので、それまでにはどうしても組立て……**完成** しなければならないと太い腕を油ににじませて右に螺旋左に鋲と汗だく／＼の大活動……（寫眞は組立中の愛國第二十號九二式戰鬪機）

世界一だ
一時間に百里飛ぶ 一萬尺昇空が五分間

川崎造船所飛行機工場松山技師は組立中の愛國機を前に誇りげに語る
『従來の甲式四型戰鬪機は一時間五十五里の速度をもち一萬尺を昇るのに十五分間を要したが今回完成した九二式戰鬪機は一時間百里（京城から釜山まで）運度をもち一萬尺に昇るに五分間を要しない。この機は特に機體が宙に安定を保つやうに出來てゐる、從つて機關銃の射撃は恰も地上でうつのと同じである、それでゐてハンドル一つで

微妙 な動作を把し敵の攻撃に對して急角的な方向轉換が出來るや

牛島の赤誠 誇るべき精鋭
◇……日本て始めて……

京城飛行場で目下組立中の我等の愛國機九二式戰鬪機は一時間の速力百里（四百キロ）といはれる『空の超特急』で川崎飛行部で製作された新戰鬪機である、その上昇時間は一萬尺の上空迄五分間で舞上るといふ鳥業で、慧喫する程の急角度を以て殆んど機首を眞直に上昇する。航空時間は三時間で從來の甲式四型戰鬪機などはてんで足許にも及びもつかぬといはれてゐる、しかも牛島民衆の熱誠なる無數の獻金によつてこの新鋭なる九二式戰鬪機が我國に初めて完成され十五日獻納されることになつたもので、我航空歷史に朝鮮民衆の至誠を永久に記念するばかりでなく、實に我空軍に一大威力を加へたものである

うなつてゐる二年程度から川崎飛行部で研究を初め本年初めて完成したもので、九二式戰鬪機の完成背後には獨逸人ホクト川崎専屬技師のシステムが多大の貢獻をなしてゐる翼は全部正友偷鋼所で製作したジラミンで出來てゐる、しかも翼は全部が一つの重大性をもつてゐていづれの部分を打たれたからと云つてそのために故障を來すやうなとはない、所謂世界的な中樞點がなくて翼全體が一つの統制組織をもつやうに出來てゐるから五發や十發位の **彈丸** をうけても平氣である、更に角九二式戰鬪機は我國が世界に誇り得る純國産の戰鬪機で世界一と云はれてゐる英國フェリーの戰鬪機と優に匹敵するものである

平壤の中村部隊 奉天出發凱旋
澁谷鬼大尉も同時に

【奉天特電】十日早朝出發せる澁谷騎兵○隊は十一日午前十一時、碓井砲兵○隊は同午後一時龍山着の豫定、中島○隊長以下平壤部隊の主力は十日午前十一時五分發奉天官民の盛んなる歡送裡に赫々たる武勳を乘せて平壤に向つた、十一日午前十時二十分平壤着の豫定である驛頭に中島大佐の感想を問へば、莞爾として『武勇談は部下に聞いてもらひたい、この部隊は大阪の者が多かつたが、大阪者は弱いなどとの噂と反對に實に勇敢だつた』傍の一少佐は『もつと永く居て働きたかつた』と語つた

騎砲合して 凱旋の行進
けふ午前十一時龍山着

滿洲曠野に最後まで踏みとゞまつて匪賊を中心に北滿一帶に亙る匪賊討伐に活動中であつた平壤歩兵○隊中島聯隊長以下八百五十六名の勇士や大興の激戰以來龍騎嶺の歌にその武勳を讃へられた龍山騎兵澁谷聯大尉、龍山第○○野砲隊碓井少佐以下三百二十三名の忠勇武烈の將士はけふ午前十時三十分平壤着の平壤部隊を先着として、澁谷大尉以下百十二名は午前十一時十分、續いて碓井砲兵少佐以下二百十一名は午後零時五十分龍山驛着それ／＼凱旋することゝなつた、午前十一時十分先着の澁谷部隊は同驛に碓井砲兵少佐の指揮する二百十一名の勇士到着を待つて兩部隊合同の上午後零時十分より龍山驛頭を出發、新迎門をくゞつて晴れの凱旋行進をなすことゝなつてゐる

大阪の天然痘
益々猛威を揮ふ

【大阪電報】大阪府下の天然痘は益々猖獗を極め、更に蔓延の兆あり一千名の男女工を擁する岸和田紡績野村分工場に侵入し九日六名の男子其後十九日正午までに總計廿三名の患者を發生し同方面は大恐慌を來たしてゐる

資産家の息子を続る
四萬圓詐欺事件公判

資産家の息子が親が死んでその資産四十萬圓を相續したことを聞き知つたダニのやうな奴輩がこれを詐取せんとし、正に金四萬圓を受取らんとしてゐる處を逮捕されて不法監禁詐欺迫事件の公判は十日午前十時から京城地方法院豫審判長係で開廷された

府内昌成洞一二五番地朴東元（四六）李昌勳（三九）辛錫容（五二）李壽宰（三七）閔弘植（四三）鄭祥明（二七）の六名は、昭和六年一月中旬當時府内桂洞七五に居住する鄭寅鳳が同月上旬頃其の實父の死亡に依つて四十萬圓の

遺產を相續 したことを聞取せんと企て同年二月一日被告等は鄭寅鳳を府内瑞麟洞一〇九番地妓生金今玉方に言葉巧みに誘致したる上飯酒を強ひ酩酊せしめ同夜は同家に宿泊せしめ翌朝鄭がひそかに抜け出して歸へらんとするを發見して歸宅を許さず再び酒を強ひ歸へらんとするを自動車に無理に押し込み仁川に到り月尾島を一巡し仁川外里西金樓に登樓し七十圓を遊興しその代金請求を受け朴東元と鄭祥明は隠蔽して山根町堀川某に依頼して支拂ひを引受けしめこの支拂つたことを本人に秘し支拂ひを迫り同夜は高石町七四金鈷錯方に監禁し料理代その他は金圓を富川兩郡の土地全部を抵當として金四萬圓を借用せよと恐喝し承諾書と委任狀二通を作成せしめ同八日まで

本人を監禁 し仁川府里の某に借用方を申込み正に現金を握らんとする處を逮捕されたものである

英國の失業者 二百六十五萬人

【ロンドン九日發電】イギリス政府公表に依れば四月二十五日現在のイギリスの失業者數は合計二百六十五萬二千百八十一名で、三月二十五日現在に比し八萬四千八百四十九名の増加である、右の増加は主として炭坑業に於ける一時的の失業に依るものだと

鄉軍聯合分會新役員

朝鮮在郷軍人會京城聯合分會にては過日評議員會の開催を開き協議の結果左記の諸氏が當選した
副長野口理一郎、同山名松太郎、同寺尾合甫、理事大島勝太郎、同物部孝雄、同内田榮松

鳥人と 空の女王
ジヨンソン嬢のお目出度

【ロンドン九日發電】英國女流飛行家アミー・ジョンソン嬢は濠洲の名飛行家ジェームス・エー・モリソン氏と本日婚約成立の旨發表された、モリソン氏はまだわが國に來たことはないが、有名な鳥人、アミー・ジョンソン嬢は昨年夏長途シベリヤを經て朝鮮の空を通過しわが國へ空から訪問、歸途も飛行機で同じコースを飛んで英國に歸つた婦人としてシベリヤを最初に横斷した人である、嬢は非常な美人で英國ではこの壯途を完成するや、迎へて空の女王と引張り凧となり、一躍英國一の人氣者になつたものである（寫眞は左モリソン氏右ジョンソン嬢）

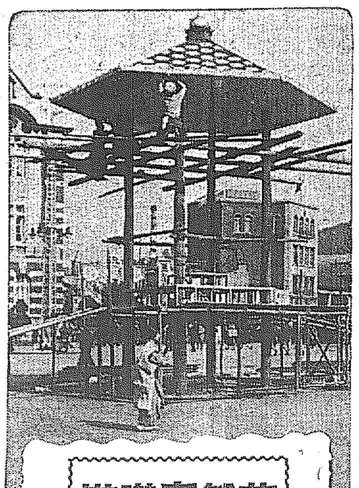

花祭奉讃塔 鮮銀前廣場て

情死體をめぐつて 奇怪女の死體喪失
慶大生と令嬢風の女

【大磯電報】九日午前十一時頃大磯町坂田山の山頂に昇汞水を飲んだ情死があつた、男は慶應大學の制服制帽を着た年齡二十五、六歲女は二十一、二歲の令孃風で、二人とも林間に行儀よく横臥し男のポケットから宛名のない遺書が現はれたが遺書には

若し私が六日後になつても歸らなかつたら此の世のものでないと思つて下さい、サチ子を可愛がつて下さい、本當の兄弟は泳に居らなくなつて仕舞ふのですから

と記してあり遺書の文面から男は五郎、女は湯山八重子らしいが身許不明のため大磯署は死體二つを白木の棺に納め同町保善寺境内に假埋葬した處、同深夜に何者か二個の死體を發掘し女の死體を攫つて逃走したことが十日朝になつて發見し、事件は俄然探偵小說的興味をかけられ大磯署は懸命に犯人捜査を開始した

身元判明 男は調所男の甥
女は靜岡縣下の娘

【大磯電報】心中の男は東京芝區白金三光町八二番地元東京府警察部長調所宗令嬢五郎といひ慶應大學の三年生で今年二十五歲、家庭は十五年前に實母と死別し今は繼母の許に在つたので男爵調所一郎氏の甥に當ることが判明した、女は靜岡縣駿東郡富岡村出身で湯山八重子（二〇）で昭和五年東京市芝區頌榮女學校を卒業したものと判つた

愈よ十四日に 喜劇王神戸着

【香港十日發電】シンガポールで天狗熱に罹つたチャップリン氏は六日發の照國丸で十日午前六時香港に到着、健康は殆んど回復したが病後のため成るべく睡眠をとるやうにしてゐるさうで起きるのは大抵九時とのこと、それから風呂と食事に一時間かかるので、取敢ず船の佃事務長やチャップリン氏お氣に入りのボーイコシイ君に聞くと

チャップリン氏は珍しい勉強家で船内でも午前、午後卅分づつ食事前の運動をなす外終始讀書室に籠してゐる、側近者と云はれるが少しも厭味のないあつさりした好人物である、食物にも贅澤は云はぬ方だから日本へ行つても此の方は氣楽でせう、今度の日本訪問での旅行は待つてるがどこも氣に入り、寫眞嫌ひで有名な彼れも船だけでは上機嫌で直ぐ應じてゐる、日本での豫定は總て高野秘書に委してゐるが、約一ヶ月滯在の豫定で氣に入ればもつと長くゐるかも知れません、前夫人グレーと離婚してから獨身を通してゐるが女には至つて淡泊です、日本から俳優を連れて行く積りもないらしいです

と、たほ船は十四日午前十時神戸に到着の豫定である

六大學リーグの紛擾
早大の聲明書

【東京電報】早大野球部は十日正午リーグ脱退の聲明を發したが近時野球の一般的傾向に作ひ動もすれば弊害を生じ現在の聯盟組織を以てしては到底之を防止し得ないと考へるが故に我早大野球部は三十年來の野球精神に生き今日のスポーツを淨化せんため斷然決意して六大學野球聯盟の加盟を脱し今日より本來の目的たる學生スポーツの精神なる發達を期せんとするものである、併し從來親交ある各大學との對抗競技を行ふのは我々心りたる行爲に對し諸彦の賛意を表し絶對に之を支持するから歡迎す

選手は非常に朗か
大下監督語る

【東京電報】リーグ脱退に關し早大大下監督は語る
總ては聲明書通りである、今後どう云ふ風になるか、先のことは何等考へて居らぬが若し再び一學生、即ち各大學が球部を集つてリーグの組織が作られてもそれは慎重審議の上でなければ之を容易に作るべきでないと思つてゐる、今後我々の試合は各大學との對抗試合の形式となるが選手一同は今いづれも非常な朗かな氣持で居る

早大代表 贊成決議

【東京電報】早大野球部リーグ脱退後策のため早大體育會代表者會は十日午後三時半から大隈會館に開催、各部長及部代表參集し滿場一致を以て左の如く決議した
我早大體育會代表委員會はスポーツ精神向上のため野球部の執

慶應脫退せず
鷲澤評議員語る

【東京電報】慶應のリーグ部評議員鷲澤氏は語る
慶應がリーグを脫退するなどいふことは絶對にない、慶應としてはリーグに惡いところがあるならばあくまで内部にあつてその刷新をはかるつもりだ

明大から 改革案を作成
否決せば脫退する

【東京電報】明大野球部の岡田監督、赤木主將、原田マネージャー以下野球部は十日朝東京稻田の岡田氏邸で早大のリーグ脱退問題につき協議を重ねてゐたが、大體學生の輿論を中心として根本的リーグ改革の腹案を作成、十日夜工藝倶樂部に開かれるリーグ理事會に提出しその案が理事會の賛成を得た際は直ちに早大に對しても該改革案を示しリーグへの復歸を勸告する段取となり午後一應明大學友會幹部の諒解を得た上リーグ理事會に提出することになつたが萬一否決された場合は斷然早大と行動を共にしリーグを脱退することに決定した

明大應援團が 反省を求める

【東京電報】早大野球部のリーグ脫退につき明大應援團は十日午後一時より應援團員との聯合緊急會議を開き同夜幾行のリーグ理事會に臨んでリーグの反省を求め若し肯かれぬ場合は強硬策を採りリーグ戰開會を不可能ならしめる筈

爪揚げ入賞者

長崎新聞朝鮮支社主催の爪揚大會は八日朝鮮神宮前廣場で擧行したが入賞者左の如し
第一回戰 一等萩野鐵太郎（朝鮮神宮奉讃會長カップ）二等松尾新治（朝鮮神宮奉讃會長崎縣知事カップ）三等浦川梅太郎（朝鮮神宮奉讃長崎市長カップ）第二回戰 一等浦川梅太郎（深澤高等法院長カップ）二等萩野鐵太郎（高木金屬店カップ）三等松尾新治（長崎新聞支社花瓶）四等安田常七（鈴木カバン店賞トランク）

屋根から侵入 百八十圓の盗難
不二釀造の事務所襲はる

十日午前零時半から同五時までの間に府内長沙町一五六番地不二釀造會社の事務室においてあつたレヂスター（現金百八十余圓在中）をぬすまれた、犯人は屋根傳ひに同事務所二階に忍び込み、それから大膽にも階下に下り事務室のガラス窓を開けて侵入した跡がある

昨年來東鍾方面に同一犯行とおぼしき金庫破り事件の盜賊が現はれ去る二月八日深夜府内公平町一〇番地協信商會の嚴重な戸錠をけづし事務所にある金庫をねぢ開けんとしたが目的を達せず逃走した件もあり或はこれと同一犯人とも見られ、同署では大活動を開始した

咸北山火事
二ケ所から燃えて 五百町歩烏有に歸す

【羅南特電】八日午後二時頃羅南の西方八里の龍城面漁游洞（茂山街道筋）の一民家から發火、同じく午前十一時頃慶德駐在所より四里を距てた南夕洞の炭燒小屋から發火し、共に折柄の烈風に煽られて火は延びて山火事となり、國有林、道有、面有優秀の密林地帶一帶は火の海と化したが、八日は總督の植樹記念日であり、その鏡南苗圃巡視の當日であり、鏡城郡商事技師其他警察署の技術員が燃ゆるにまかせ、夜になつて道から江原道其他警察署からも出動消火に努めたが、延燒區域は依然擴大する一方で、九日は終日然に續けて夜に入つて相當強い雨が降つたが火勢を殺くに至らず、十日は富田羅南署長が八名の巡査を、朴鐘部補は十名の巡査を率いて現場に赴き、一方消防隊も出役交代で活動すると共に附近の住民五百名ばかりを狩り出して消火に努めた結果漁游洞方面は鎭火したので主力を南夕洞にそゝいでゐる、燒失面積は未だ判明しないが漁游洞の國有林二百町鳳岩洞道有林七十町南夕洞の鏡南公有、龍城面有民有、道有等合計五百町步が推算されてゐる、なほ十日も相當風が強い

東京窯業から 三十萬圓を献納
今後は特許料を取らぬ

【東京電報】東京窯業株式會社は政府が日露戰役後特許料の一部として得た窯業電氣爐の特許法ハーバー法を讓渡され同社は硫安から特許料を徴收してゐるが山本農相の勸告により同社は今後特許料徴收を中止すると共に特許料中から留立てた積立金中三十萬圓を政府に獻納することゝなり、十日曾社側は政府に其の申入れを爲した、右三十萬圓は政府の肥料政策に當てらるべく、同社が今日迄徴收した特許料は二百五十萬圓に達し、肥料消費者を壓迫するものとして非難の的となつてゐたものである

充分朝鮮の氣分を味ひたい
案本一洋畫伯入城

わが國油繪界の元老たる京都の山本春擧氏の高弟で帝展特選組の一人案本一洋畫伯はこの程行楽の途を利し新緑萌え出た牛島への旅に出かけ二、三日前入城し、立田警務課長宅に寄寓して專ら朝鮮のローカル・カラーの研究中である傍ら氏につくられたアトリエに氏を訪へば、氏は誠に畫かきさんらしくもないいとも瀟洒たる紳士然たる風采で左の如き朝鮮感想を述べた

まだ朝鮮の風物に接したことがないので思ひ立つて朝鮮色なるものを見たいと思ひきましてやつて來ました、殊に

朝鮮の王女 などには優れて優雅なものがあるといふので第一これを寫しましたいと思ひお願ひして見ましたが仲々面倒なものでお安く願はしてくれませんので悲觀してゐます、子供の着物の色もあざやかなきれいなものですね、今モデルを頼んで子供を書いてゐますが絶して朝鮮の風俗を描くには室内よりも戸外を描いた方がよくうつるやうで、釜山からの途中窓外の景色を眺め通して來ましたが、鵲や鵜の飛んでゐるあたり内地では見られぬ自然の風物でした、京城は思つたよりモダンな都で

内地の氣分 と一向變らない、それで移苑や飾路裏などを歩き廻つて朝鮮獨特の氣分を味つてそれを畫に現はしたいとつとめてゐます、牛の顎の太いのに驚いたですネ

とさすが畫家の覗き所が違ふ、畫伯は友人の田服畫伯と待ち合せ近日中に郷里から平壤へ出立するが要するに今度の旅行の目的は朝鮮の概念だけを頭に入れて次に來鮮する際は目標を定めて來ます六月の早苗會展には小さいものでも朝鮮物を出品したいと思ひます

と語つた

田中王堂氏逝く

【東京電報】早大及立大教授で吉き哲學者王堂田中喜一氏は膀胱癌で石を療養中經過思はしからず九日夜八時十二分帝大病院で死去した

チヤプリンを繞る七人の女！ 喜劇王が告白せる秘話！ 『富士』六月號に發表されて大評判です。

サンエンチッ 執クリーム

賣却廣告
左記中古品安價賣却仕候
一、ボイラ 高野式 多管式 コールニッシュウ ランカシャ 七尺、三十尺 四尺、十六尺 各種寸法 十五本
二、鑛山用卷揚機 スチーム動力用 參台
三、ポンプ エバンス スペシャル オーシントン式 タービン 各種共 二十五台
四、三〇〇ボンド棉花シメ空氣アッサク機 發電氣エンジン直結十七キロ七キロ
五、スチームエンジン 一〇〇馬力 一五〇馬力 一五馬力 二〇馬力
古銅鐵商 諸機械商 當所岩治商店 電話一〇三番

養鷄及家畜飼料 澤浦精米所飼料部

少資本で素的に儲かる 産地の出切 上等友仙もすりん 錦紗羽二重友仙入 一尺タッタ四錢當り 東京販賣部

各尺八半額以下にて提供 てんかん

アンゴラ兎毛 レックス兎毛皮 高價買入 山中長七商店

かぜねつ 橋本散

皮膚泌尿花柳病 醫學博士 渡邊晋

名代天ぷら 木のめ田樂 本ビル食堂

レーベン一服きゝめに感服

測定法の王座連戰連勝の六知式秘線 新東短期 大阪期米 策戰圖解表無料送呈 信告社

巡査 新興樂土滿洲國發展奉仕的大勉強 日本警務學會

奉天 宿泊料 二圓五十錢 三圓五十錢 八千代旅館 御通知下サレバ驛ニ御迎へ致シマス

新製 純植物性 百番 本椿ポマード 合資會社三宅堂

頭痛にノーシン 大阪高津表門筋

今も昔も 効能で賣れる 七ふく ひゑぐすり 本家七ふくや伊藤長兵衛

特別案内 外科内科 花柳病 レントゲン 性病 島崎病院

京日案内 電機材料一式卸 河浪商會 被雇 事務 恩給 賣地 貸家 電話 金融 醫局 會社 盛業 信用 惱み

命の最高峰 (112)

平山蘆江作　布施長春畫

『どうだい、好い目論見だらう』
『さうね。好い事だわ』
『賛成だね。よし、きいちやんもお入んなさい』
命令するやうな態度で白崎にいはれて、きよ子はまごついた。
『はい、でも、何にも判らないんですから』
『無論、お互に判らないんですよ。ところで、今夜がその第一日なんだがね出席しなけあいけないよ』
今度は、麗沙子の方へ、高飛車にかかつて來る。
『まア、いやに早急ですのね』
『うん、急なんだ。けさ、久我先生と僕がいひだして、すぐに實行にうつさうといふ事になつたのさ。いづれその中で色んな事を云つてるとどうしても、惰氣を生じるからね何によらず、即言即行が此會社の主義だといふ事にきめたいんだ。—けふの撮影を終り次第、新丸子園で、設置式をかねて研究會第一回をやらうといふんだ、一緒に行くから、撮影がすんだらそのつもりでゐてくれたまへ』
『でも——』と麗沙子が云つた時には、もうセットのそばへ來て了つた。そして、白崎は監督の席へ納まつた。
そこには後藤鐵之助も出張つてゐたが、二人の姿を遥に見ると、ニッコリ笑ひかける。
二人は、鄭重におじぎをして、女優部屋の方へ入つて、鏡臺を組み立てたりした。
『お姉さん、今夜の會、いらつしやるんですか』ときよ子が心配さうにいふと
『氣がすゝまないの』と、だけ云つて麗沙子はどん／＼顔のこしらへにかゝる。
『私なんぞ行つても、判らないやうな氣がしますわ』ときよ子は麗沙子のする通りに、グリス・ペーンを掌にのばして指先に受けながら云つた。
『それよりも、もつと氣にかゝる事があるのよ』と麗沙子はいふ。
『何でせう』
『あんまり急だし、それに會合の場所があんまりよくないわ』
『丸子園で、遊園地なんですか』
『うゝむ。お料理屋で、たしか、旅館を兼ねてるんぢやないかと思ふ』
『まア、そんなところで、映畫の研究會なんか出來るんでせうか』
『だからさ、へんでせう。何とかして、缺席する工夫、ないかと思つて、口實を考へてるの』
『そんなとこだといやですわね』
『きいちやんも少し白く塗つても好いわらんと着くするつもりで』
『ね』
麗沙子は、今夜の會合を氣にしながら、それでも、やつと顔を仕上げたあとで、きよ子の手を手傳つてやりながら、洋装をさせてやると、
『さあいきませう』と、撮影場の方へあゆむ。
セットの方では、すぐに二人の出場にかかつた。
監督の席にすはると、別人のやうに厳格になる白崎が、はげしい聲をかけて、カメラを叱咤し、號令に號令してゐる。
一わたり、撮影が済んだ時に、それでも麗沙子ときよ子は、すつかり上氣してゐた。
『怖かつたわ、胸がどき／＼しちやつて』ときよ子が、小聲でいふと、
『ぢきに馴れるわよ。おきいちやんは、氣合が好いから、本當にやり好いわ』など麗沙子が賞んだ。
『山路君、山路君』と、白崎が呼ぶ。
『ハイ』と答へたが、きよ子は小言を云はれさうな氣がして、足がすくんだ。
『麗アちやんもおいでよ』と白崎は又呼んだ。
白崎と久我と後藤が、ニコ／＼しながら、二人を待ちかまへてゐた。
『久我先生が、君たちに話がある

ラヂオ D・K

十一日(火)

午前一〇時〇分 氣象概況、各地天氣概況 仁川觀測所發表
同一〇時四五分 料理獻立 日用品値段 京城府調發表
同一一時五九分 正午の時報、ニユース
午後零時三〇分 尺八 一、青海波 平野升山 二、六段 村山聰山
同一時一〇分 文藝講座 世界文壇の現勢(三) 異河潤
同二時一五分 家庭講座 花祭の歴史と其意義(一) 上杉憲堂
同四時〇分 ニユース、公示事項
同四時四五分 ラヂオ體操、職業紹介事項、當夜のプログラム發表
同六時〇分 管絃樂(A)
一、理譚曲『サウル』凱旋の歌 ヘンデル作
二、歌劇『アイダ』凱旋行進曲 ヴエルデイ作
三、凱旋ボルカ 平野圭水編
四、凱旋行進曲 荻野理光治作
五、凱旋ボルカ 平野圭水編
六、皇軍凱旋歌 堀内敬三作
東京ラヂオオーケストラ 指揮 平野圭水 解說 堀内敬三
同六時三〇分 英語講座(A) 初等科(十二) 岡倉由三郎
同七時〇分 ニユース、公示事項 翌日のプログラム發表
同七時三〇分 講演(A) 紳士教育の本義 文部省普通學務局長 武部欽一

同八時〇分 謡曲(A) 鞍太鼓
シテ 觀世左近 ワキ 藤波順三郎 狂言 吉野徳三郎 地謡 坂井音次郎 同 野村五郎 笛 一噌又六郎 小鼓 北村一郎 大鼓 寳安忠三
同八時四〇分 連續浪花節(A) 越の海勇蔵(終席) 木村重友
同九時三〇分 時報(A) 淋天より(C) 氣象概況、各地天氣概況 仁川觀測所發表
引續き連續講談 武士の倅(二席) 尹白南

映畫・演藝

ジヨン・バリモアと狂へる天才

飯島正

ジヨン・バリモアの映畫界に於ける名聲に就いては今更何も云ふことはないだらう。ともかく、彼が無聲映畫の時代から今日まで、常に變らない名聲を保持してゐるといふことは、むしろ驚くべき才能の結果であらう。舞臺の名優が必ずしもスクリインの名優でないことは說くまでもあるまい。今迄に幾多の例を知つてゐる。さういふ人たちは、二三篇の映畫を作つたのち舞臺に戻つてしまふのであつた。それは、特に、無聲映畫の時代に於いて著しかつた。だが、トオキイにとつてもそれは同じことである。失敗の率が少いといふだけだ。

多くは舞臺に戻つてしまふ

ところで、ジヨン・バリモアは無聲映畫時代にも名聲ある一流のスタアであつた。もとより彼が映畫に適した舞臺の名優であつたがためである。彼の演技の特徴は、表情及び扮裝など、主として外面的な要素がすぐれてゐるといふことである。これが彼の演技が映畫においてもそれほど損傷されなかつた原因である。これがトオキイとなるとどう變るか。いやむしろ變りはしないジヨン・バリモアの上記の特徴は

依然として

視覺的であるが故に、そのまゝ完全に保持されてゐる。その上に、トオキイの新要素セリフを獲得することに依つて、彼はそれまでに有してゐながら發揮されなかつた舞臺のセリフを今や完全に使ふことが出來るやうになつたのだ。ジヨン・バリモアにとつてこれより有效な場合はないのである。僕たちは、無聲映畫の彼をさう買はないといふことはあるにしても、トオキイの彼をデイプリシエイトすることはない。最近に公開されることになつてゐる『狂へる天才』といふ一篇もジヨン・バリモアの演技を見るべき映畫である。これは、老藝術家が自分の育てた子の藝術を發達させるためにあらゆる苦心を拂ふ物語である。この場合僕たちは

物語の筋から離れて

ジヨン・バリモアの藝といふものに對する感慨を深くする。なるほど、いかにも、これはバリモアの演じたい測筋に過ぎないバリモアの藝道に對する精進はなるほどどんなものか、僕たちはさう思つて興味深く思ふ。かうして、ジヨン・バリモアのこれは一人舞臺の映畫であるが、マリアン・マアシユの演技もやう／＼うまくなつたやうに思はれる。監督者マイケル・クルテイスは平凡だが、ロシヤ・バレエのやうな面白い場面を見せてゐる。

河合ダンスの駒菊

河合ダンス一行はいよ／＼本十一日から華々しく朝日座に開演する(寫眞は一行中の花形駒菊)

大正館 (十一日から)▲『上海事變第三報』▲『元祿女』右太衛門、大江美智子主演▲『相思樹』栗島すみ子主演

讀者らん

▲公開競技運動場は、其の性質から見て慈善的公共的設備なるを本質とする。故に其の經營に際しても、使用者の便宜なる事を眼目としなければならぬと思ふ。敢て金錢の多寡を云ふのではないが、府の運動場に對する態度は、實に不合理で、如何なる名義といへども、府民から入場税の如き物を取るとはスポーツを娯樂視するに非ざれば不可能事であると思ふ。經營上已むを得ない金錢は選手登錄者から徴收されて、府民に其の間の不便を除去され事を府尹に希望する(スポーツ狂愛讀者)▲軟式野球の御觀覽御手合せを御願ひ致し度と存します御希望の御方様は電本一七七四番へ御申し込の程を(京城藥業野球聯盟幹事)▲八日お宅御持参でもなか御覧上の御婦人携帶鏡を京店西部に保管して御座います(三越食料品部)▲支那語の研究をしたいと思ひますが府内何れかにて教授をしてゐる處がありましたら御教示下さい(K生)▲内地ではインチキ入學の内容が白日下に暴露されたが當地でも某専門學校に同様な事が行はれたさうだ學務當局の方々少し御手入れなされてはいかがです(木村)▲六日の音樂研究會の同好者様厚く御禮申し上げます誠に恐れ入りますが御姓名お報せ下さいませ(住所は京城府若草町一〇三中山勝子)▲六日夕方驛前より小錢の足り無いのも考へず不用意に電車に乗り込んだ私達に南大門近で電車賃をお恵み下さつた紳士の御方に紙上を借りてあつく御禮申し上げます(黄金町二丁目有嶋)▲夜學校へお通ひの方所轄おつり致しませう(電機學校傳習生)▲無錢の銃所持者はこの際屆け出れば處罰されず許可される由ですが何月何日までの届け出ればよろしきや又仕込杖の如き物も届け出べきですか御教示下さい(不案内者)

今日の新刊

(陸務局圖書課調)

邢文部 京城帝大史學會報(第二號)小田省吾▲滿鮮之經濟界(第一三三號)土井忠次郎▲思想と生活(第九年第四號)岡本毅一郎▲修養時報(第六年第六十號)宮本春逸▲朝鮮花門普及會(第八十五號)西田半治郎▲全州商工會報(第二十七號)三浦陽吉▲朝鮮山林會報(第八十六號)見野勇▲京城鐵工業組合月報(第九號)橋川留吉▲大邱の商工(第七十二號)稲井良作▲朝鮮出兵企圖(第七十六號)尾崎關太郎▲會報(四月號)大下四郎▲京城興信所報(第七五四號)日下部貴勝▲共生五 鮮文部 新東亜(五月號)梁源模▲佛敎(五月號)韓龍雲▲實業研究(第九號)郭柱郁▲朝鮮總督府官報(第一七三號)エチ・ジエ・ドレイク▲朝鮮郵政協會長石會議山老會第十七回會錄 南興理▲結婚行進曲 聽潮

出版界

▲統一船荷證券法論 東北帝國大學教授法學博士小町谷操三氏著本書は昭和四年七月司法省に設置せられたる船荷證券法改正調査委員會の調査報告の結果に著者の私見を加へたものであるが既に第十三版を重ねてゐる點に見て其內容が如何に充實せるかを物語つてゐる良き船荷證券に關する研究書である。定價三圓(東京神田一ツ橋通岩波書店發行)
▲歷史哲學 本書は三木清氏が現代我が國は已に歷史哲學を要求せるにも拘らず、未だ此書の少なきを憂ひて且つは當今此道に進む者の蹟者にとの考へのもとに選述されたるもので、從來の歷史の存在性、發展性及び時間性を重んじ以て史觀を構造して歷史的の認識を體系づけたるものである定價一圓五十錢(東京神田一ツ橋通岩波書店發行)
▲ザヴエート文化叢書 本書は第一輯を民族文化とし第二輯をザヴエート同盟に於ける婦人とす、第一輯はザヴエート同盟が生產に消費の未曾有の增大勞働者農民の一般大衆の急速な生活水準の向上改善に資本主義諸國の民衆に如何に向け顯現されてゐるかを思ひて、サヴエート同盟の生活、國民經濟文藝教育科學及技術文藝術音樂映畫スポーツ等からサヴエート同盟の民族文化建設の問題を集明に敍說したいものである、第二輯はサヴエート同盟の婦人が男子への絕對的隷屬から脫して政治に文學に藝術に農業に生活に社會的政治的の地位を獲得してゐることを系統的に書いてゐる。定價第一輯八十錢第二輯五十錢(東京市外巣鴨町二ノ四一木星社書院發行)
▲日本經濟恐慌の研究 本書はマルクス主義經濟學者故森唯士氏が日本資本主義經濟恐慌の諸局面をマルクス主義的見地から分析し批判した良書である定價九十錢(東京市外巣鴨町二ノ四一木星社書院發行)
▲まんだん讀本 本書は、福川翠雲氏が家庭で灰色に、ともすると生る今日の生活に慰安と微笑を與へんとして書いた軽快な本である、定價八十錢(東京神田區今川小路一丁目立興社文藝部發行)
▲東業之日本 五月號四十錢(東京日本橋通二丁目四東業之日本社發行)

將棋新手合 (六)

於東京市日本橋區濱町 鈴木將棋所

左香落 △六段 寺田梅吉(千葉) ▲四段 鈴木讓一(東京)

(圖は八六玉迄の局面)

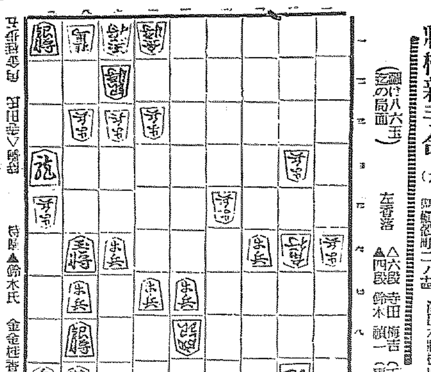

△七四桂 ▲九七玉 △八九龍 ▲九五龍 △九九角成 ▲四五龍
△八八龍 ▲同玉 △七七角 ▲九八玉 △九七歩 ▲同玉
△八八銀迄にて寺田氏の勝

(總評)本局は、上手方が旣定古い定跡によりたるにより、下手方は特に注意を拂つて對抗する心得が肝要である。中盤の岐れに於いて、下手方は敵の四四角に對し、三五角と應酬する方針を採らず、一六飛と廻る方針を採つたので、上手方をして充分なる捌きを與へたのであつた。而しながら上手の二六角と逃げた時に、一先づ二七歩と犠牲の手段を採つて敵玉の横攻めを圖るべき直に五二金と攻めたので後手を引きて、上手の五四歩突きの良手にあつて遂に指し切り模様となつて敗られたのであつた。

專賣特許

注射に優る一內服用

梅毒根治 コロイゲン水銀

水銀化學の權威 中村勝屋博士の世界的大發明

橘 醫學博士 森崎 鳥山腦病院長 川村 醫學士 實驗推獎

時代遅れの舊式療法では梅毒は斷然全治しないので、六〇六號サルヴアルサンの出現するや、一時多大の期待を以て迎へられしも、其後多年にわたる臨床實驗に於て、新舊梅毒にのみ有效なるも、經久梅毒に對しては不確實なるより、今日では最も的確なる驅梅療法としては、六〇六號を從とし、水銀劑を主として用ひらるゝに至つて居るのは、專門醫家各位の知悉せられて居る通りでありますが、此の最高權威たる水銀劑は、吸收作用の不規則なると、峻烈なる副作用ある爲め、水銀劑のみで梅毒を根滅するまで十分に用ひることが出來ないのを遺憾とされて、水銀劑の缺點除去法は、醫界多年の懸案となつて居たのである然るに水銀化學の權威醫學博士中村勝屋先生は、七年間の苦心研究の結果

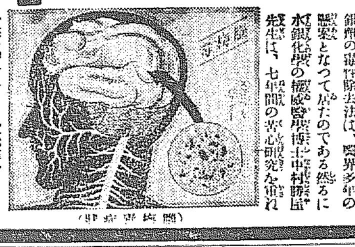

原素水銀を極めて微細緻密なるコロイド化學の獨創的操作により、特質副作用を完全に除去し、臨床上必要なる吸收作用を理想的に均等容易ならしめ、絕對安全無害にして內服に適する純コロイド水銀劑コロイゲンの創製に成功を告げ、而も從來醫藥に供されたる水銀劑に比すれば、三倍の强力作用を有し、驅梅劑の新效力無比にして、陳舊梅毒は固より、二期三期全身梅毒、脊髓癆腦梅毒を禁忌する難治及梅毒症等には本劑の內服のみによつて根本的速治療を證せしめ至難なりし脊髓梅毒、腦梅毒にも徹底的效果を確保さるゝに至り、世界的一大發明として專門醫界の好評と愛用は日に盛にして、殊に治療期間を短かくして、費用を安くし服用を簡便ならしめたるは、醫界に根治の福祉を與ふる點に於て、劃時代的進步を實現せる新藥である。率先御試服を……

本劑の適應症
一、急性梅毒、慢性梅毒、膿毒一切
一、硬性下疳、軟性下疳、黴性面皰
一、小兒胎毒、遺傳梅毒、潛伏梅毒
一、梅毒性一般腫物、梅毒性內臟疾患
一、梅毒性神經、痛梅毒性淋巴腺腫脹
一、梅毒性リウマチス、腦梅毒
一、梅毒性眼病、脊髓梅毒

コロイゲン價
試用 貳圓 一週間分
四圓 半月分
七圓五拾錢 一ヶ月分
拾五圓 大徳用二ヶ月半分
參拾圓 重症用五ヶ月半分
調物外用 一圓
小兒用 一ヶ月分 二圓五十錢 二ヶ月分 五圓

送料內地十錢 海外四十五錢 代引は二十錢切手前送乞ふ
代理店 新井大藥房 京城南大門 キムラ大藥房 京城本町四丁目 ‖品切の節は直接本舗へ‖
發賣元 東京市芝區高輪北町三三 合名會社 原澤水銀研究所 電話高輪三九七一番 振替東京八〇五二番

殖産積金 貯蓄預金 殖産貸付 及諸貸付
朝鮮貯蓄銀行
京城府南大門通二丁目

演藝案内

大正館 松竹直營 櫻井町
へ精鋭の陣を堅めて茲に十月館に迎へ(?)これ!晃の騎士!若竹軍の堅陣をまもる夢
五月十日封切 晩春超特別大興行 松竹キネマ蒲田ニユース班上海派遣
決死的冒險撮影 六車修 小田浜太郎
特輯 砲煙の上海より 青木直撮影 上海事變第三報
砲火の洗禮と銃火の巷に決死的大撮影
松竹キネマ提供、市川右太衛門プロ特作映畫
一代の文豪 村上浪六氏代表傑作の映畫化
元祿女 市川右太衛門 大江美智子主演 監督白井戰太郎 原作村上浪六
武田彦三郎 伊達美三 小野文子 ……一代の才女とうたはれた美しい女がおつかその姿をして甘美な通つてゆく……
松竹キネマ蒲田撮影所超特作代表映畫『主婦の友』誌上連載小說の映畫化
原作者 七つの海の牧逸馬氏畢生の大傑作 野田高梧 撮影 池田義信監督
相思樹 栗島すみ子主演 一人二役

東亞倶樂部 東亞直營
九日より三日間上映 御入場料 大人 卅錢 小學生 十錢
東亞キネマ特作 中村紅果原作 木下双葉 市川龍男主演
建國黑頭巾 月花當
米國イ・エヌ・ボウス氏冒險製作 蠻地に奇怪を博物的探險記錄映畫

京城演藝館 本町三丁目
五月八日より 東京初下り 伊藤浪之助一座
帝都新劇界の花形男女優十餘名

龍山劇場 電龍一〇八七
九日より十一日迄(三日間) 新松旭齋天勝孃一行

京龍館
九日より三日間 東亞キネマ 練兵場
戰友

朝日座 本町五丁目
當る五月十一日より 河合ダンス 五十餘名
代表 駒菊
プログラム『エジプシヨン』『タップダンス』『あくろげちくだんす』『アニト』……
◇毎夕六時半開演
主催 京城日報 後援 ……

オランダグーダン 風來坊

喜樂館
センチユリー喜劇 ペッキーの機關士
うちあけ話
彌太郎笠

中央館
女は眞平 全八卷
彼とお姫様 全七卷
珠の饅頭 全九卷

朝鮮劇場
インスピレーシヨン 全十卷
非常警戒

浪花館 京城明治町一丁目
萬歳の名人會 大津券花奴 大一座
丸の内五人女 全八卷

仁川出帆豫定

大阪行	ひよどり丸	五月 日

鮮航同盟會 仁川支部

定期出帆郵船 營口航路開始

仁川出帆

阿波共同汽船仁川出帆

威海衞、芝罘、大連行 利通號
威海衞、芝罘、大連行 北同丸
鎮南浦、大連、天津行 長山丸
代理店 野口商會

木浦出帆

東京行	長壽山丸	五月二〇日
大阪行	湖江丸	五月一三日
大阪行	平安丸	五月一六日
仁川大連行	錦江丸	五月二六日
清津	平安丸	五月一二日

釜山出帆

代理店 大阪商船

東京行	大連丸	六月一日
東京行	長壽山丸	五月二二日
大阪行	芝浦丸	五月二三日
大阪行	湖江丸	五月一五日
大阪行	築江丸	五月一七日
門司行	錦江丸	五月二七日
神戸行	釜南丸	五月一五日
上海行	金剛山丸	五月一六日
基隆行	圖安丸	五月二八日
大阪行	立神丸	五月一六日
下關行	立神丸	五月二五日

元山出帆

東京行	櫻島丸	五月二三日
大阪行	湖城丸	五月一六日
大阪行	築江丸	五月一四日
門司行	長白山丸	五月二四日
基隆行	錦南丸	五月一八日

日本郵船出帆

朝鮮汽船出帆廣告

仁川出帆 濟州行 毎日午前九時
釜山出帆 水行(急行)毎日午前十時

ノーシンを……のんだ頭の輕い朝